盛京時報

陰曆乙亥十月十日
昭和十年十一月五日
西曆一千九百卅五年

本報價目 本埠每份每月一圓二角(國幣) 外埠郵費在內每份每月一圓四角(國幣) 零售每份五分(國幣) 廣告刊費五號字每行十三字一日一圓(國幣)長期另議
發行人 染谷保藏 編輯人 菊池貞二 印刷人 東光明
發行所 奉天闊田町九番地 盛京時報社

短評

太平洋與蜀道
（傲霜庵）

美國汎美航空公司。訂於本月八日起。在舊金山至馬尼剌（菲律賓）六千九百六十三公里間。用白渥尼亞、克利巴機開始航空郵便。此爲橫斷太平洋開闢航空路之劃紀的創舉也。

原來舊金山至馬尼剌間。最快（由輪船）尙需時二十四日。今則縮爲三日。眞是世界通信史上之一大革命耳。按菲律賓此次由美國獨立。舉行獨立紀念祭。美國副總統以下大官鉅公。渡重洋來東參與。詎料菲島獨立之日。却由縮地之術。異常接近。即入指顧之間。由一面觀之。可謂一縱一擒。其妙莫名。

若夫中國航空公司。則已自上月二十二日起。在上海成都二千二百餘公里間。增設特別快班飛機。七八小時即可達到。所謂『蜀道難』至此消滅於無形。惟來回客票七百二十元。這是太貴！究不脫達官濶人專利範圍。在一般人民方面。不啻癩蛤蟆之於天鵝肉。『蜀道難』仍舊存在。但航空郵便。則一般人民均可霑其餘澤。亦是一大進步耳。

老實未必老實

老閻之命駕南下。雖藉口出席六中全會。實則爲政治上的做賣買計。不過欲試探南京空氣耳。聞蔣介石因國府主席林森。任期將滿。擬以老閻繼任。俾便籠絡。乃對閻極力慫恿。無奈閻以晋省十年計劃未成。婉詞拒絕。夫老閻固不免爲一個庸懦人物。然利慾薰心。恐視任何人的心更薰了。人雖至愚。斷斷乎不肯以三晋大好地盤。換一個虛銜也。

閻此次南京之行。大約在老老實實的老閻。愼思熟慮。千萬衡量。然後始出廬命駕。當萬無遺算。孰意閻出席六中全會之第一日。忽有槍聲隆隆。流血的慘劇勃發。閻吃驚變色。狼狽不堪。倉皇遁匿。可知彼老遇事老實。決不茍且。而人何必以老實應付。所以老實未必老實耳。

張繼當變陡作時。奮不顧身。跑至刺客背後。欲奪手槍。與之格鬭。已身亦受槍傷。老革命黨的面目。至此躍然生動矣。可謂昔日在東京襲攻中國使署。毆辱公使之豪氣未除！老軍閥所以不若黨人者。其亦在此歟。

馮玉祥亦抵寧

閻已有南京之行。馮亦不得不下山。蓋華北問題告急之日。在華北五省內老前輩的鉅公。固不容從容棲息耳。馮之離普照寺下山首途。在群賢之後。是以趕不上六中全會的血祭。剌客手槍若有眼。將汪蔣閻等各領領逐一擊斃。則馮抵寧之日。或天下直滾入馮掌中。亦未可知。惜乎老馮運仍然背了。時機未至！

聞馮此次入寧。衣藍布棉襖褲。青布鞋。白襪襪。其穿大禮服仍如前例。

▲勘誤　三日短評『汪精衛被暗刺』題下第一行『年』字應在『青』字下又『英意之外交戰』題下第九行『項』字係『次』字之誤合亟更正

意國政府實施 國家經濟統制
爲對抗制裁節縮消費量

羅馬在國聯實施制裁時期內 意國決定全國經濟由國家加以統制、其方法分爲三項、(一)節減消費數量(二)統制國際貿易節減輸入數量、(三)增加本國出產、關於第一項節減消費數量之措置定有下列數端、一、强制公共汽車發動機改用炭酸瓦斯燃料之裝置二、每星期中規定二天禁止出售肉類、三、强制各處菜館每星期一次僅以食品一器餉客、四、限制報紙雜誌之紙張篇幅、此外爲節省燃料起見政府已決定限制政府機關工作時間上午自八時至十二時半、下午自三時至六時、政府機關出版物應首先縮減篇幅及頁數、政府機關所用公文信紙封套、亦均將其篇幅縮小、

列寧格勒國王歌劇大戲院
舉行七十五週年祭

列寧格勒云、列寧格勒國立歌劇院日前舉行成立七十五週年、此戲院原名馬林、現名紀洛夫、係蘇聯最大戲院之一、該院過去曾演格林克、達麥末士斯基、查依可夫斯基、羅馬斯基哥沙柯夫等各作典家之歌劇、現在該院成爲演古代劇及近代劇之戲院七十五年中、該院共到觀客三千一百萬人、

意國半官報稱 英對意挑釁

羅馬訊云、『半官意大利報』登載一篇社論、詳論英意關係武斷『英國認爲現在係與意大利衝突之最相當時機、故擬避免妥協』

該意大利半官報云、雖然意大利之謀圖、非常明顯、而英國沉默者已一年於玆矣、又云『於意大利已經費盡力量與財資之後、英國始開始、干涉於意大利即使願意、但亦不能退步之時、英國始公然干涉、現在意大利應當、或則屈服或則不惜任何犧牲』

『意大利報』又公然責英國有意與意國挑釁開戰据稱、『英政府不聲不響加强進行軍事與外交之準備、現在英國在地中海集中有八十萬噸之海軍、並在巴黎栢林、貝爾格拉特雅典、活動以保障各該國海軍及港中之援助、顯然爲防海上之戰爭、英國顧欲與準備與意大利衝突也、』

著名之法西斯蒂記者 柯泊拉、顯然亦持此種論調、於『人民報』上激烈評論 法國態度、

柯泊拉云、『現在已到兩端刃完全直立之日或則對英、或則對意、法蘭西外交部應當急速將聯英 抑聯意、方能保護法國之安全之猶豫 痛快、結束、』

該柯泊拉又 企圖喚醒 法國之實則 英國不能 中意何所得或給彼何種實際保障、意人方面之情緒、其詳細情形以意大利軍官先後所得英國之勳章現均一一退還以示抗議一點可見一斑云、

在地中海比較 英法意海軍力

倫敦訊云、『晨報』海軍記者將英法意三國在地中海之海軍力作一比較、据謂、地中海上意國之艦隊、砲艦較英法者爲優、意大利有砲艦九十四艘、(魚雷艇亦在內)、而英法兩國合計僅有八十六、但地中海上英法艦隊、以武器論、則優於意大利、英法兩國有六吋口徑之大砲一百三十七尊、意國僅有八十、英法有八吋口徑大砲一百十、意僅五十六、英法有十五吋及十五吋四分口徑之大砲八十四、而意僅有十二吋口徑之大砲二十六尊、

本日三大張半

德經濟演說部長
勸民衆節省金錢投入銀行

栢林德國經濟部長沙赫特廿九日表演說、勸民衆節省金錢、俾投入儲蓄銀行或德國之實業、又謂德國銀行地位、因增加本年國家必要之借欵、益見鞏固、毫無不穩之象、自由與麪包爲國社主義兩大目的、自由當然須置於前列、因若無自由、則求麪包將不可能云、

捷克斯拉夫總理 馬氏辭職照准
新閣名單擬暫不辭職

捷克斯拉夫京城訊云、捷克大總統馬薩里克頃已批准廳里皮特總理之辭呈、按廳氏已由捷克農業黨提出爲國民大會主席候選人、此次總統允其辭職之條件、係內閣員僅可略予更動、現新閣名單已經內定、惟在繼任總理赫得薩調見總統及其他閣員與其各自政黨討論內閣更動以前、暫不發表云、

瑞士選舉
政府黨仍佔優勢

伯恩尼訊云、瑞士選舉近有一趨明、即一新政黨以減低飲食消費之政綱獲得七議席、該黨建議設置貨車多輛、充『遊行商舖』環行全國、查目前選舉情勢、政府前途諒不至有何變更、社會黨乃爲聲勢最大之政黨、於百八十七議席中擁有五十議席、惟政府中資產階級派包括過激黨、天主敎徒、農民、自由黨則共佔百十七議席

因閣員受輪盤賭王巨賄 西班牙內閣改組
新閣於衆院通過信任案

馬德里訊云、嘉巴蒲里泰(Cha Papireta)內閣因發覺大員受賄案、於廿九日辭職後、午後復由浦氏組成新閣、前外長勒樂及前敎長羅加均未加入、但各黨多加新閣者、仍與前閣同、荷蘭輪盤賭大王史特拉斯、以巨金賄某某要員、以求准許開賭一案、現正在委員會徹查中、該委會指要員八人與案有關、前外長勒樂之螟蛉子及加泰隆尼亞知事畢茲納亦在共列、國會開會辯論此事後、宣布政府腐化業經證實、於是政府乃即全體辭職、

馬德里訊云、西班牙前內閣因巨賭案牽涉急進黨員、以致辭職、當由前總理改組新內閣卅日新閣第一次出席衆院、當經衆院以一百六十三票對十七票之多數、通過信任案、

國際航空會 在羅京舉行

巴黎訊云、據布哈勒斯特消息、蘇聯航空化學國防會之代表團、乘三架飛船、由莫斯科飛來該地、出席國際航空大會布哈勒斯特之社會及航空界熱烈歡迎蘇聯飛行士及降落傘跳躍家、

蘇聯走向民主政治 (六)

然而人民權利（Human rights）與公民權利(Civilrights)不同、鮑爾希維克黨人說、一個公民、可有投票權、生活於人民權利法案的保護之下、但仍不免作一個奴隸、還有些失業的人、拿他們的票來換取永久的職業與經濟安全、有些人不願意戰爭、但被徵發到戰場上可見個人的人格與權利決不是不能侵犯的、國會不能防止掠奪、武力征服、並統治殖民地民族、或財富集中於少數人之手、在資產階級的國度裡、生活的大部分是在雇主的獨裁之下、同樣雇主對於一國的文化、宗敎和政府都有決定的勢力、現今蘇聯所取走向民治的步驟、大體上也是走向公民權利、平等的公民地位、除去政治的無能力、取消黨人與非黨人的區別的步驟、但關於人民權利怎樣呢？

一九三五年五月四日、史達林在克林姆宮演說關於個人權利的問題、和平常一樣的明快有力、他祗不滿意的說、在蘇聯『人民常常是被推着向前跑、和小卒一樣』、他又攻擊『對於人民職員和官吏的可恥的關係』、無論男女都應加以援助與看護、他說、『我們還沒有學着認識人民、官吏和職員、我們應當知道、在世界上多少有價値的資本中、最寶貴和最重要的是人』

這只是約言、不是約言的實踐、鮑爾希維黨對於『人』異常注意、這是前此他們常常忽視了的、近來他們忙着建築人類幸福的經濟基礎、在向經濟目標競賽的期間、不管在康健、神經與生活各方面都盡力的幹下去一點不留餘力、當然不會有什麼蘇聯的人文主義（Sovietchumanism）但是這巨大犧牲的期間已竟過去、蘇聯大多數公民都到必需品、奢侈品也漸漸增多、蘇聯承認非資本主義國家能有進步、爲幸福根本的繁榮正在發展、這兩個原則已竟成立了、

但是這還不够、在蘇聯、一切資本都歸國家所有、國家雇用幾百萬工人、又統制着幾百萬人的勞動、實際上全國的生活就在少數官吏之手段、如他們因受了驚而變成傻子、一般公民自然要受煩惱而感痛苦、司法方面有無數小的錯誤都是因自動的服從上級的命令而起的、政府的命令常是機械的普遍應用於全國、這對於某特殊情形發生很大的困難、因爲它在原則之外、沒有例外、在他們的統治之下、每一個大都要服從最新的法規、蘇聯著名小品文的團體、伊夫、與白托洛夫最近會攻擊這種盲目的、有害的官僚政治、說他們沒有比例觀念(Senseof Proportion)

頌 前二佐警察署長關連春 保團總長王文海 副團長關亞範 之德政

望奎縣第二區前二佐警察署長關連春自蒞任以來對於所屬地方勵精圖治本國家政尙王道之旨於警察法治之外溥施仁愛如過有可息之爭無不勸以大義導由正路故向之强梁之家莫不感化良懦小戶盡行安業宵有長伏閭風靖鼠大有不拾遺不閉戶之概自衞團總關亞範對於團丁訓練有方督率合法於所轄地面巡察警戒防衞周至故匪人無得逞之隙民戶有安享之樂保長王文海克盡厥職之外 對於地方努力爲善 夫二區位置本縣西北隅西及西北臨通肯河奎北以三道烏龍溝與海倫分界皆爲胡匪出沒之地防範稍有不周盜匪紛然群至我二區人民何幸如之得此警團官長當此匪患未淸槍械己繳竟能於盡職之外行敎化有如此業師再提面命令不試法至於使匪人無可乘之機盜者無押足之地其次也其他處匪普頻傳此地安堵如故警署長關連春蒞任數月能使地安人化如此非百里材也故爲德政團總關臣範保長王文海均能於盡職之外益我民戶多多是亦德政我區民衆旣享此平安又受其仁愛化導飲水思源無以爲報祗有稱德政以頌之登諸報端勿使湮沒庶不負諸公爲我二區用盡一片苦心也

濱江省望奎縣二區民衆代表 邢英伯 鍾祥華 暨各甲長恭頌

拍賣前奉天儲蓄會舊股票啓事

啓者本行對於前奉天儲蓄會舊股不足十股之股票因不適於折換本行新股票之規定由本行拍賣得價發給現金查截至本年十月廿二日止共收受不足十股之股票計三千二百十四股刻擬拍賣有志標買者請按左列各項辦理可也

一、投標日期 由十一月一日起至同月十四日止
二、開標日期 十一月十五日午前十時
三、投標及開標地點 奉天城內奉天市商會

詳細簡章請向奉天市商會或本行索取可也

奉天商工銀行股份有限公司

函授口吃自療妙法

吃音一癖多因幼時過受驚恐或與同病者共處遂成一種習慣在未覺時口吃尙輕及一發覺急欲矯正豈知愈急而口吃愈甚終至無法解脫永成一口訥者矣精神痛苦阻礙前程莫此爲甚本館同人研究多年深知病根所在發明自力矯正方法患者依法實行速則數日遲則數月必能矯正學費低廉効力確實章程函索即寄並望海內賢達廣爲宣傳俾患者知所問津功德無量

面授函授 催眠術 短期成功 另有章程刊物函索須附郵票

日本神戶葺合區中島通三丁目十四番 華僑精神修養館

遺失圖章聲明作廢

啓者鄙人於本年九月間將常用之方形銅質陽紋篆字厚邊圖章文曰『金作武印』遺失無踪無論何人拾得概作無效特此登報鄭重聲明

金作武 啓

正文齋啓事

敝號承印朱霞裳之『公文程式新編』經警察廳檢查第二○五頁錯誤之字較多飭令更正並將積存之書更換新頁現已遵辦完竣惟恐尙有少數敝行各地無從收換用特遵令聲明希惠顧諸君自行檢正將舊頁撕下寄函敝號定予奉寄新頁幸即賜辦爲禱

奉天副食品有限公司緊要啓事

啓者本公司自事變以來因各股東住址不明無從招集會議且堂戶記名股票不合法定手續現爲淸理內部明瞭眞相起見希各股東於康德二年十一月三十日以前携帶股票到本公司將眞實姓名住址詳細聲明更正註册倘逾限不到即認爲放棄權利合行登報公告即請查照速來公司辦理爲荷

地址奉天小東關順邊街 滿電話二四一二號

奉天東亞專門學院招生廣告

資格 高小畢業其他同等學力者
電氣科（甲科三年 乙科二年） 各科 插班生若干名 新生五十名
考試 日期康德二年十一月二十一日
校址 並備有詳細簡章函索即寄 奉天大北邊門外奉吉線瀋陽站東瀋海區正定街一番地

商標呈請

代理 前實業部商標局 囑託 中根齋
電話三—五七七二番
新京東五條通三番地

爲聲明不動產土地及款項均移歸鄙人所有

玆緣法庫本城西大街住戶田捷三財東開設義德隆於前民國十九年九月十一日借使鄙人名下現銀大洋二千元月利四分兩個月期有該號圖條爲證共營業早已關閉迄至載戰分文未交今經中人曹廷成曹世昌李信等說和以該號進賬之典契地兩段一段坐落在法庫西四家子村計地七天係李自陽原業共典價大洋一千一百五十元一段坐落在康平南拉媽屯村計地五天二畝係楊春山原業典價大洋四百元均移歸鄙人名下經理並立有字據說明該項地如抽贖時自向鄙人手抽贖不與該田捷三相涉又有四家子李秉欠該號大洋三百八十元亦移轉歸鄙人所有以上三項該東於事變時被胡匪搶擄燒毀伊已聲明鄙人債額惟有此地契紙記投稅故此登報聲明俟待將地手續辦明再爲登記投稅日後該號財東田捷三債權如發生訟事惟此項產業暨貸欵查封認爲該號所有者概作無效特此登報聲明

法庫縣北關崗子村 張化恩謹啓

感謝靈藥

敬啓者義子明魁二十一歲年幼無知偶涉花叢致患淋病小便紅腫尿道刺痛時洩膿汁耗資百元未愈嗣見報載楊君鳴謝（淋濁殺菌散）六付愈症即令明魁服之十餘日果然痊愈神效靈藥名不虛傳感佩之餘特此介紹全病者早脫苦海也

奉天郵局 李香亭

官准 淋濁殺菌散
總代理 奉天大西城門裏裕新池路北仁壽胡同門牌四號 劉宅
每袋三付三元每料兩袋六元
代售處 撫順千金大街 義和謙 新京大馬路 義和謙 新京大和通 義和謙

急雇乳母啓事

敝處急需僱用滿日人之乳母希望者請駕臨敝處詳細面談可也此啓

奉天醫大小兒科 二一三號 佐柳 啓

大連汽船出帆

●青島上海行（上午十一時開）
▲大連丸 十一月五日
▲奉天丸 十一月八日
●天津行
▲天津丸 十一月五日
▲天潮丸 十一月九日
●基隆高雄行
▲山西丸 十一月八日
●新瀉伏木敦賀行
▲河北丸 十一月十二日
●開往龍口
▲龍平丸 月 日
●北鮮行
▲遼河丸 十二月十二日
●開往葫蘆島
▲濟通丸 十一月七日

大連汽船株式會社
芝罘威海衞淸津雄基 船票發售處
日本國際觀光局奉天分局（日電二三九一四 二八六三）
大和旅館出張所（日電四六一一）
全城內分所（日電三五○三）
哈爾濱新京各地日本觀光局

阿波共同汽船出帆

●開往芝罘威海衞青島
▲十六共同丸 十一月五日
●開往芝罘威海衞仁川
▲卅六同共丸 十一月六日
●開往仁川鎭南浦
▲長山丸 十一月六日
●開往芝罘
▲十八共同丸 月 日

大連市山縣通 電話五○○一 六九九一
阿波共同汽船會社 大連支店

大阪商船出帆

●往開門司神戶大阪（上午十時開）
▲烏拉爾丸 十一月六日
▲哈爾濱丸 十一月七日
▲熱河丸 十一月八日
▲貝加爾丸 十一月十日
●開往天津
▲朝熊丸 十一月九日
●基隆高雄
▲中華丸 十一月九日
●開往橫濱
▲志摩丸 十一月六日
▲朝熊丸 十二月十四日

船票發售處 滿鐵沿線各站及各埠日本國際觀光局
車船連運票（往復票火車減二成輪船減一成）通用期限兩個月大連門司神戶間船票價往復票價減二成通用期限三個月
▲專屬貨物代辦處 各地國際運輸株式會社
大阪商船株式會社 大連支店 奉天事務所 奉天浪速通二六

惠通行出帆

●開往芝威仁
▲利通號 月 日
●開往青島
▲神愛號 月 日
●開往門宇今尾
▲照國號 十一月十五日
●開往安東
▲福神號 月 日
●開往芝罘
▲昌平號 月 日

電話一一八・三八五二 惠通行

奉天 遼東飯店

位在通衢大道交通便利 對於士官紳商旅客適當
●設備幽雅 ●應時適宜 ●盡美盡善 ●定價從廉
附設中西食堂
本店主人謹啓
滿電二一二一四
商埠南市場大馬路北

函授 人工蘑菇栽培

小資本 有利有趣 高尙的副業

△人工蘑菇、口味鮮美、不遜口蘑、因爲自家栽培、沒有虫子、乾淨美麗、可供觀賞、價値極高、或上市或自食均無不可、若以之待客、尤受歡迎、
△栽培方法不難、材料是利用廢物、家家都可做得到的、一般家庭、都應栽培、尤其是飯店、公館、商家、更應栽培以饗顧客、機關人員在公餘之暇、作副業栽培又妙、
△只收會費一元 常發講義 通信負責指導 另有函授 栽培適期是九月後 簡章函索 望速加入 保管成功 即寄

旅順市善通寺町三 農業進步社人工蘑菇函授部 振替口座大連六○三四番

裕豐旅館

大連市德政街十六番地

學校團体 旅行參觀 仕官男女 紳商家族 優待特色

住本旅館、爲最適宜　特備專員、爲之嚮導　住本旅館、當更相宜　報關輸貨、手續敏捷　起居應用、男女有別　室內設備、均按西式　電鈴電話、異常便利　新張優待、費用低廉

長電話(三)二九四六番 電報掛号五四一七

博愛醫院

本院 大連市小崗子 電話
院長 孟天成　副院長 日冲飛邦
分院 大連市 電話二八五○番

○各科診療 ○阿片嗎啡戒治療 ○各種肛門病 ○普通並異常分娩 ○驗血檢菌 ○骨折脫臼 ○齒科拔工 ○愛克斯光科 ○愛克斯光出張撮影 ○電氣治療 ○健康相談

隨時入院

國聯無力暴露無餘
英法協議改組
將請國聯外諸國參加

【日內瓦三日電】法國代表拉法爾首相、英國代表赫阿外相、艾登不管部大臣、在日內瓦遂行數次之會見、但於該會見席上、兩國代表、關于考慮國際聯盟創設以來、前後十四年、逐漸暴露無力之事實、以局地的相互援助條約安全爲基調之集團的安全保証案、已行具体的意見之交換、兩國代表所討論之國際新機關要旨如次、

一、國際聯盟和平的處理全世界之紛糾、阻止戰爭之事、事實上不能、徵於實情、改造國際聯盟、並使聯盟之機能、限定只關于國際紛爭及其他之商議、

一、於聯盟改造同時、以局地的分割全世界、在局地內訂立相互援助條約、以確立局地的安全保証機構、

【又電】傳聞英法兩國代表、在日內瓦遂行國際聯盟改組之重大協議、但對局地的相互援助機構、有要請立於現在聯盟機構對之日美德三國政府參加之意向、

駐華巴使調任

【南京三日電】駐華巴西公使魏樂索、近奉該國政府命令、調任魏爲駐日公使、特于前日乘車來京、向華當局辭行、聞汪被刺後、特至外交部探詢詳情、並致慰問之意、聞外交部次長徐謨、已約定四日上午在外部接見、魏公使並于是日中午、設宴爲魏餞行、

何鍵經漢赴寧

【長沙三日電】何鍵二日晨八時、乘車至漢口、轉南京出席五全大會、並將湖南年鑑製錢携來、

美副總統抵滬

【上海二日電】喀納美國副大總統、巴恩芝下院議長一行、於二日晨乘船抵滬矣、受焦斯大使坎寧喀牟總領事之出迎、於午前九時上陸、當赴喀施伊旅館矣、

明年太平洋會議
在美西舉行
議長紐氏正式發表

【克利布蘭特二日電】太平洋問題調查會議長前陸相紐頓貝喀氏、於二日已正式發表一九三六年度太平洋會議、在美國加州約瑟米底國立公園開會之旨、在該大會、預定有日本、美國、英國、法國、荷蘭、中國、菲島、澳洲、新西蘭、蘇聯、加拿大等十一國之參加、但蘇聯之參加、因以此爲起首、故有多大之關心、

于芷山上將
一行抵下關

【下關二日電】陸軍特別大演習陪觀之滿洲國軍政部大臣于芷山上將以下九名、及滿洲國武官日本參觀團十二名、計二十一名、二日朝乘關釜連絡船到下關、同九時十五分、赴大演習地、演習終了後、視察東京、大阪、京都、十二月九日、由神戶起程歸國之豫定、

軍縮日本全權
昨日發令
對軍縮態度之骨子

【東京四日電】參列軍縮本會議之日全權委員、已如前報內定爲永井永野兩氏、付議於四日閣議、岡田首相決定於同日午後參內上奏、經御裁可後再正式發令、至對于該全權委員之訓令、亦付議於同日閣議決定、預定即日手交全權、其骨子茲錄如左、

一、我軍縮方針、既如昨秋在倫敦之日英美三國之預備交涉所闡明者、爲謀恒久的和平維持、與國民負担之減輕以行軍備之徹底的縮減爲目的、於不脅威不侵略之根本原則下、相信爲實現軍備之平等、而以此爲方式、

一、在提倡高度軍備國之犧牲的縮減、同時將各國新軍備保有量之基準量、置於可能的低位、更爲攻擊性武器之廢止或期於縮少者、即以量的質的兩方面行之軍縮方式、確係最爲公正妥當、爲根本的主張、

一、在關係國如容認以上日根本的主張、則亘具體的細目（噸數備砲口徑、船型等、）有行充分協議之用意、

滇緬勘界
華方委員出發
滇外交會提出意見

昆明訊云、滇民衆外交後援會二十九日晚召各團體代表於省黨部、開歡迎勘界委員大會、尹明德君到後報告滇緬界務史略、末由會提出本省民衆對勘界意見六點、請尹委員誓死力爭、全體民衆、誓爲後盾、（一）南段未定界、華方應力爭以潞江爲天然界線、因潞江之孟密木邦兩土司、在昔均屬華方、不能再讓（二）應主張由南汀河流入潞江之處起、沿江而下、以達南板江流入潞江之處爲止、爲將來滇緬界線、（三）華方應主張推翻佳色線圖及廢棄過去爭執之文件、前英使賈德幹與汪外長之談話、曾有此主張、（四）現在英方在潞江以東所有軍事政治交通一切設施、華方應要求英方應自動全部撤除、以便委員會沿潞江東岸順利會勘、（五）希望華方委員將潞江以東所有各土司轄境重要村寨之經緯度與重要河流、及分水嶺之形勢與經緯度、以及重要地點、就其史地政治關係、一一査勘完畢、繕具清冊以爲後來定界約會議之根據、（六）希望華方委員附帶將二十二年十二月所發生之班洪事件、華方之一切損失、調査明白、以爲交涉賠償之依據、勘委尹明德、地質民族考察員淩純聲、孟憲民、及隨勘人員等四十餘人、今晨十時已由昆明起程、向約定地戶算出發、行李器械等已於二十八日雇馬二百餘匹運負先行、

平市長袁良去職
由宋哲元暫兼
將由察秦專任、蕭升長察

【北平三日電】隨同華北時局之推移、其進退曾堪注目之北平市長袁良、遂於三日辭職後任定由平津衞戍司令宋哲元氏兼任、本日已經下令、

【又電】與北平市長袁良、辭任同時、行政院已下令由平津衞戍司令宋哲元兼任、但此爲暫定的、故專任市長、目下殆確定爲察哈爾省主席秦德純至察哈爾省主席之後任、任命該省參議蕭振瀛、至於袁良、於事務交代完事同時赴南京、

日當局見解
外務：日態度暫難言明
軍部：國聯之補强工作

【東京四日電】關於國際聯盟之新機構問題、外務當局、述如左之見解、

外務省尙無何等情報、然近來爲維持平和、聯盟屢次暴露無氣力、故爲維持和平、多有提倡根本改正聯盟機構之必要者、他方爲維持平和、考慮根本檢討歐羅巴國際間諸問題之必要、似亦漸次增多、英法間關於一般平和維持之問題、或有會談、亦未可知、然對日本果有何表示、苟非到明確之時、則難以言明日本之態度、

又軍部側觀測如次、

關於意阿紛爭、益暴露聯盟之無力、故改造聯盟機構、成爲問題、但非容易之事、新機構之具體案、既未完成、故不能批評、要而言之、或爲羅迦諾條約再確認、欲爲國際聯盟之補强工作、亦未可知、

羅馬又起
排英風潮

【羅馬一日電】今日此間又有排英之表示、某一商店、陳列英國製材料、並在窗上、標有英貨字樣、竟被一百五十人搗毀、各商店均不敢列英貨、即有之亦不稱其爲英貨也、

日豫算閣議
俟大演習後舉行

【東京三日電】日本政府、於四日之提前閣議、正式決定日本軍縮全權、起用永野修身大將及永井松三大使後、更決定左列諸事項、

一、文部省內、設置關於國體明徵之調査機關「敎學刷新評議會」、

二、正式決定關於內閣屬下各種委員會整理投合事務上之手續、

三、關於滿洲國幣之統一、鮮銀劵之處理及其他各種對策、均已決定、

又將於五日午前十時、在首相官邸開內閣審議會第七次總會、以諮問第二號、關於刷新文敎根本方策如何、諮問該會、翌（六）日、復在首相官邸開最後之米穀對策委員會、決定向下次議會、重行提出米穀自治管理法案、如斯、大演習前一切事務、大體可告一段落、故岡田首相、八日左右、由東京啓程西下、拜觀大演習十五日前後返京、俟全閣僚歸京後、二十二日將開第一次豫算編成閣議、繼續開豫算閣議數次、而行無隔閡的交換意見、大體有在一星期前後豫算編成完竣之方針、斯政府將臨第六十八次議會矣、惟鑑目下情勢、下屆議會、必至解散、其將爲選擧肅正運動添加馬力歟、

關於取締不逞
袁良致日回答

【天津四日電】對於駐津川越總領事提出之抗議、北平市長袁良、于二日送交回答、內容『在我管下絕無反滿抗日份子、倘若存在、則須嚴重取締但貴國不逞份子、潛入省內匪勦、乞速與嚴重取締云云』、態度頗無誠意、日當局對之憤慨嚴重監視、

傳意將在海縮會
提案直布羅陀之中立
意以廢超特巨艦爲代價

【巴黎三日電】據海軍當局消息、意政府有意將在海軍縮少本會議、提出直布羅陀中立案、此後莫索里尼首相巧妙利用英首相包爾溫以下各要員盛倡和平主義之事實、使英感覺棘手之手段、據確聞、意方提案骨子如次、英意兩國、於其和平熱意完全一致、意政府鑑於此點主張英意双方、將各該海軍力、各須大加削減、即

一、英國將直布羅陀爲中立化、撤銷其全部防備、

一、爲其交換代價、意國將廢棄了一九三四年起工之三萬五千噸主力艦兩隻、

于學忠新職
甘省主席

南京電、行政院一日下午臨時會議、決議、駐甘綏靖主任朱紹良專任軍職、應免甘省府委主席職務、任命于學忠爲甘省府委員兼主席云、

沛成懸水中

徐州訊云、沛縣三十一日電話稱、（一）沛城危急萬狀、今又徵秫稭兩千綑、木樁三百根、再砍伐附廓白楊柳樹、以備掛柳護城、（二）測量全城計長二千一百十八公尺、由城內各保甲、分段搶護、

又訊沛縣電話、沛城已懸水中、城河盈溢、吊橋漫沒、西北隅城垣迭告塌陷、以鬆軟土圩、而受洪流撞擊、如長期沖刷、勢在陷裂、沛城立有陸沉之危、現城外水位、高於城內三四尺不等、城內居民什物、邇來紛以船運出城逃避、銅沛汽車道被阻、幸電話桿尙未沖斷、沛人咸謂百年來未有之浩刼、

又訊、東海沭河南關水漲尺許、東灌沭三縣災民、以瞬屆冬令、麥難下種、携男抱女、遠方乞食、爲狀甚慘、

淮陰訊云鹽河水仍灌城、已屯土、海州新浦西橋堤爲水衝坍一段、長約十餘丈、新浦陸沉堪虞當局趕釘木樁拋埽、

徐州訊云、灌雲鹽河、受黃壓迫、西岸大堤早經潰破、灌西牛壁早告陸沉、東岸大堤一部潰決、昨晚灌境善後五官河、通鹽河兩口門、忽被黃溜冲破、堤防塌陷、鹽河水勢向東南奔放、分兩股瀉入大海、因此鹽河水位驟落七八寸、灌雲縣城、雖被圍困、人心稍安、灌

河仍漲灌雲板浦一帶仍危、中運泗陽境西堤決後、水勢直衝西南鄉、泗災之重、不亞宿遷、

徐州訊云、沛縣高小湖堤潰後、幸搶護迅速、未灌城、東南北三面已開放、邳專員電省、請發急賑、救災民、復電即匯、連日暴雨下注、沭淋頭堤、灌鹽河均漲、麥難下種、數千萬災民待救、東海郝國璽專員已電省請急賑並募捐、中運東水壩雖開放、宣洩較遲、

華西北剿匪總部
定一日成立
組織較武昌行營縮小

南京訊云西北剿匪總部、定一日在西安成立、負指揮陝甘寧青各省剿匪責任、內部組織較武昌行營縮小、人員均由行營調任、

隴海路西展
西咸段年底可

西安訊云、近年以來、陝省各項交通建設、因客觀環境之需要、進展頗速、而隴海鐵路之積極西展、對於開發西北產業及改進內地交通、意義尤爲重大、現該路自西安至咸陽一段。土方工程、業已竣事、即將開始鋪軌、本年年底、可如期完成、立即開始通車、咸陽至寶鷄一段、路線早已勘定、現購地委員李博等、正在興平武功一帶購地中、路基土方工程、即將着手興築、預料西寶段通車、爲期亦已不遠、至由寶鷄通過隴南至蘭州一段、須俟明年先用航空測量後、再進行修築、此段之完成、關係西北各省甚鉅、甘靑寧各界、希望此路之完成、眞如大旱之望雲霓、最近甘主席朱紹良、甘靑寧監察使戴愧生、已會同陝主席邵力子、連名向六中全會建議、請依原議於五年內將隴海路修展至蘭州、以發展西北經濟、鞏固國防、此項提案、業由戴等携京、又山西之同蒲路、現已通至潼關對河之永濟縣、刻正向風陵渡鋪軌中、約於下月內即可正式通車至風陵渡、該地與潼關祗一河之隔、即與隴海相銜接、今後西北交通之發展、又進一步矣、

蔣汪合作仍堅固
因汪遭難 不至有政變
對汪全國同情翕然集合

【上海三日電】曾一時謂絕望而堪憂慮之汪精衞、其後因經過良好、已脫危險時期、因此南京政界、已見安堵之色、然汪精衞、雖進行順調、但至執行政務、預料至少得需半年、對國續行政院長之後任、將招回外遊之胡漢民、任命爲行政院長之風說、雖亦盛行、但使財政部長孔祥熙臨時代行、待至汪氏全癒爲止之說、亦最爲有力、此次汪氏之遭難、因其當初、有將以此爲紀元、掌握行政院、外交、鐵道部隱然勢力之汪派、招來過速度的沒落者之觀測、然綜合當地中國側各機關並財界各方面之觀測、却因此次之遭難、政府財界、並帶有反汪的色彩之國民黨部等、竟翕然集於汪氏之身邊、即蔣介石今日喪失汪精衞之事爲蔣自身之立場、陷於危機之結果、故希望汪氏之恢復與復活者、乃爲必然、而以此爲機會、蔣汪合作政權、諒能益加强化、所以觀測不能起劃期的政治的變化、

【又電】六中全會、昨日下午僅開分組審査會、除軍事組未開會外、其餘黨務政治經濟敎育四組、均于下午四時、在

汪傷勢轉輕
密羅牛桂林協助醫治

【南京三日電】汪兆銘傷今日整天診治、經過良好、蔣介石于昨晚七時、又至中央醫院慰問、歷時頗久、九時沈克非醫生至病室、檢驗汪氏之體溫脈搏及傷處、較下午五時所發表者、尤爲進步、沈又發表汪會評伊、自覺傷勢益輕、身體舒適、記者今日十二時至院探問、據聞、汪氏此時正安然熟睡中、又稱民誼今晨電請醫生密羅、牛桂林飛京協助醫治汪氏傷恙、現密牛已定即時起

【又電】據中央醫院今晨十時半正式發表、報告汪兆銘傷勢、日漸良好、大致如下、

汪院長昨夜經過良好、睡眠自昨夜九時起、至今晨四時止安然入睡、今晨九時許、左頰部腫處消退、左眼已能開閉、注射銷傷風抗毒、血清無碍、小便無糖質、體溫爲三十七度四、脈搏八十、呼吸十度七

【又電】汪被擊傷後、此刻正在醫院治療、溫度脈搏、均如常人、駐華各國使節、及中國駐外各使領、聞訊均各關心先後向外部探詢、並致慰問、外部自昨日起、每日均有電致駐外各使領、通告詳情、

中央黨部開會、

關於汪案背景
華求日方取締

【南京三日電】自汪院長兆銘被暴徒狙擊後、外報所載、多不符實、謂遇刺者、汪外尙有其他要人、或謂刺汪案有如何背景、語多駭人、外交部情報司、特派部科長、往訪日本大使館當局、請加以注意、並轉告各報館希愼從事、免被人認爲挑撥、聞該大使館已允照辦、

諾爾飛京
將視汪傷

【歸化三日電】夙昔爲汪兆銘治肺病之醫生諾爾、月前來綏遊歷、汪被狙擊後、褚民誼一日急電傅作義、訪諾爾返京爲汪治療、傅接電後、立電固陽縣政府、探訪諾爾該縣于二日訪得、諾爾定三日搭機由包頭飛京、

日美當局各致電
探問汪傷並慰問

【南京三日電】美國副總統葛納、及美衆議院長貝當、突聞汪兆銘遇刺、深爲震驚、于二日夜、特自滬拍電慰問、隨時具報、

【又電】外交部息、汪兆銘被刺消息傳播後、日外相廣田、美國務卿哈爾、已分令各該國大使館派員至中國外交部慰問、外部亦電令駐美各大使、分別向兩國外交部致謝、

【上海三日電】美國務院自聞汪兆銘遇刺後、甚爲關切、國務院次官菲列浦斯、代表國務院致電慰問、原電云、現聞貴院長遇狙擊、曷勝駭異、謹向閣下深致同情、並祈早日恢復健康、

由最高法院
檢察署長究辦

【南京三日電】汪兆銘被刺案、前日司法院以案情重大、特令最高法院檢察署檢察長、檢察究辦、並報告司法部備案、聞居正已指令該部進行辦、

憲法草案審委會
開首次會議
六中全會開各分組會

【南京三日電】六中全會、昨日第一次大會時、對憲法草案、經決議組織中華民國憲法草案委員會審査、開全會以今日爲星期日、將不召開大會、僅于上午九時召開此項憲法草案審査委員會、次日星期一紀念週後、將開第二次大會、

意軍南北兩部隊
各開始活動進攻

【羅馬三日電】意大利政府發表如次之聲明書、意領索謀異蘭地方之意大利南軍、本日向倭加敦地方開始活動、

【又電】據意大利政府發表、謂總指揮官德、玻諾將軍、聲明於今朝三時、意大利北軍、全線一齊向馬加勒開始前進、

【阿蘇馬拉三日電】意北軍總司令德、玻諾將軍、於三日午前三時、對麾下全軍、發出進軍命令、意大利軍主力、當即移於進軍隊型、右翼中央左翼各軍、均於三日拂曉、一齊由根據地出發、向馬加勒開始進攻、

蔣作賓抵滬

【上海四日電】蔣作賓大使乘亞細亞皇后號、於四日午前七時抵滬、受上海市長吳鐵城外數名、要人之出迎、即行上陸、詳細聽取汪精衞遭難後之中央政局情勢後、於本日午後十一時、由當地出發赴南京、

希臘人民投票
帝政派獲勝
廢王復辟近可實現

【雅典三日電】關於改革政體之人民投票、于三日全國一律擧行、帝政派總投票四百萬票中、獲得九成五、竟收壓倒的勝利、於是曾于一九二二年十二月革命運動而樹立之希臘共和制、歷年十三、至今顚覆、廢王喬治二世、行將復辟、

董莊口門水勢工情
孔祥榕返汴將晤韓
經會續撥魯堵口費

南京訊云、財長孔祥熙前提議江河災區減免田賦、豁免附加、經行政院通過後、已由院令飭關係各省府、切實遵辦、

又訊經委會二十六日續撥魯省堵口工欵二十萬元、

開封訊云、防汛處視察主任劉秉忠會勘董莊口門水勢工情回報稱、（一）江蘇壩後應築新堤尙未興工、（二）江蘇壩頭頂溜略緩、（三）李升屯護岸丁廂埽蟄陷三段、（四）格埝南頭坍、口寬一三零餘丈、（五）運工石料現存一六零零方、

南京訊云、孔祥榕赴滬謁孔祥熙畢、二十六日返京、定二十七日赴濟晤韓復榘、商魯省江蘇壩李升屯堵口工程加緊施工辦法、

又訊孔祥榕二十七日返汴、將晤韓商魯西堵口事、俟到要後電約、

淮陰訊云、六塘水已退三尺許、沭陽宿遷人心稍定、然擋

晉省發展村建設
組村經濟建設董事會

太原訊云、閻錫山氏之十年建設計劃案、係以村建設爲基礎、故自此項計劃實施以來、村政處對於村建設事宜、督促甚爲嚴厲、近更爲收村經濟建設之宏效、決定設立村經濟建設董事會、負責進行其章程已經省府委員會議通過、並於昨日公布實施、內容如下、

一、村經濟建設董事會爲主持全村經濟建設之總機關、二、村經濟建設董事會設董事三人或五人、村長爲當然董事、三、董事每畝地一權之村民組織選擧會選擧之、並以當然董事爲董事長、四、前條選擧權、每一村民以百權爲限、百權以上者概以百權論、五、董事任期三年、但得連選連任、當然董事以其本職任期爲進退、六、村經濟建設董事會職權如左、一、村生產之調査登記統計及指導、二、村經濟事業之設計提倡及修理、三、村經濟建設資金之籌措、四、村土地之整理、五、村民借貸儲蓄匯兌以及本村金融活動各事項、六、村輸出入之調節及物品之檢査、七、村民剩餘生產品之保護及購買、八、聘任或雇用村公務人員之考詳、村公用物品之査驗及評價、十、村民交易貨物價格之評定、十一村民職業之介紹及工作之分配、十二、審議縣區及村民大會交議之經濟建設事項、八、董事每年得支車馬費但不得過十元、九、村經濟建設董事會經費應列入村概算、由村公欵項下開支、十、董事不盡職時、由董事選擧會表決權十分之一提議、過半數之可決罷免之、前項罷免之缺額、仍依第三條之規定補選之、十一、本章程自公布日施行、

衰老原因之分拆 與 血壓亢進豫防法

尙在中年四十歲許、亦有容貌衰退、老態異常之人、又有已在七八十歲而矍鑠凌壯之人、則人之壯否、未可年歲而斷。惟由全体而論、未老先衰者頗多、即自從四十歲許、精氣漸衰、比至六十歲陷入完全衰老之境、所以古人嘆云、人生七十古來稀、嘆中猶留希望是人之恒情往古有秦始皇命

徐福遍求 不死仙葯

之故事、近代則有秦西斯泰拿哈氏之防老還童術、及其他種々葯物與方法不一而足、可惜此種企圖均歸失敗、惟今日醫學昌明、衰老原因、始見判明、故對此至有豫防之可能、查衰老原因、乃與血壓亢進有密切之關係、血管係一面向身体各部供給榮養、他面運搬老廢物之器官也故在此有何障碍、久之則能使全身趨於衰老、勢之當然、不止此也、如彼暴然催人性命、或令人陷於半身不隨之腦溢血、亦因此而來也。血壓亢進之自覺症狀、以頸筋肩部牽酸、耳鳴、眩暈、頭痛、心跳、精衰氣倦等々爲主要者、此症大概起於五十歲以上之人、但常習便秘之人、酒煙多用之人等往々以

四十歲又以 三十歲而罹之

血管壁、失去靱性乃爲此症之起原、而食物之影響因此極有關係、故防患未然計、日常食物節用酒、煙、胡椒等、凡有刺戟性食物以及肉類而採菜食主義亦爲緊要、尤其是海草類及鮮菓等、頗有防止血管硬化効力、至於葯物、如黑菲菌劑『若素』、以當衰老豫防用、現爲一般所賞用、此葯係普通使用於胃腸病結核病、衰弱病等之治療、其成分含有極多之活性酵素、提高諸臟機能、且加旺全身新陳代謝、以防体內老廢物之鬱滯、故如常用『若素』、則血管硬化之原因、無形而消、使衰老症狀發現較晚矣。

消化器系傳染病之豫防

秋期傳染病漸多的時候、對於胃腸的障碍非特加注意不可、尤於身体抵抗力薄弱的小兒爲然、務避易傷胃腸之飲食物、且慎於飲食過多、尤爲要緊、『若素』內含有將胃腸機能根本强化、助長食物之消化吸收、殺滅腸內害菌、防止食物之腐敗醱酵等々効力之貴重成分故對於消化器系傳染病有豫防治療上効果非鮮

中年以後的衛生

精力之持續 與 疲勞防止法

尤其須當心不眠、便秘

凡人体自從四十歲許、進入初老期、漸趨衰老也、然則在此期內有何生理的變化耶、

大体 表示如下

四十歲‖身長及肺活量囊萎縮、

四十五歲‖筋力減退顯著腦量始趨減退、辨事能力亦減退、

五十歲‖心身急激衰退、腦力亦減、

五十五歲‖女子則受胎力完全停止、腦力、辨事能力減退、

六十歲‖体量輕減、右手運動速率急減、但有史以來科學上社會學上之大事業在此期內達成、

六十五歲‖罹患腦出血、軟化症等疾病之比例由此漸高、腦量減退、

除有此種生理的現象外、凡四、五十歲之人在其事業上或

生活 上諸事繁忙、非青年時代可比、故心身疲勞愈甚、精力亦漸衰退、因而講求休養及其他挽救疲勞法、尤屬緊要、醫疲救勞上不可缺少之方法、乃睡眠與大便之整頓是也、縱未及四十歲之人、亦如睡眠不足或患便秘、即發現心身之倦怠疲勞及其他種々障碍、人々皆所經驗至於四十歲以上人、尤爲然也、尤其是有便秘、腸內發生毒素、漸爲血液所吸收循環全身、結果衰老早臨、又易起動脈硬化、

誘發 恐之腦溢血、向來對於不眠症、使用催眠劑、對於便秘、用利瀉劑、惟催眠劑、因多屬麻醉藥一種、而接連使用、易成習性、故今日醫學不以賞用、幸而最近在學界判明有一種黴生物、含有種々貴重成分、不但對於不眠症及便秘、極有偉効且爲挽救心身疲勞上、持續勤勞精力上、亦有非淺効力之事、此菌名稱黑菲、自古在德國流傳之民間防老長生藥如今爲世界大學者所爭而研究之珍貴黴菌、據藥物的分折、則其体內除含賦與人体諸藏器細胞活力之諸多酵素外、網羅萊奇精燐、鈣等

腦神 經榮養素、以及維他命、克利可根等能使筋肉精力亢進持續之成分等々、凡防老上不可缺少之成分也、在吾東亞則有若素、由多種黑菲菌中選擇最富醫學價値之一種、抽其全成分、不損活性而製成之內服藥也、因之服用、頑固纒身之長年便秘、安眠、疲勞不速、而歡喜如狂者、在所有聞、徵諸事實、本藥對於豫防衰老原因之便秘及不眠症有何偉力、可以想見也、

購買『若素』者須知

上文係記者介紹新醫學之常識供獻於讀者以保健或療病之實用爲目的、惟個間既已提及『若素』以作例証、故記者豫料讀者中閱後必有欲試服用該藥者特不厭求詳補誌該藥、以作參考、

『若素』分錠劑與粉末兩種、其價格試就一月份量以言每一瓶錠粉均爲日金一元六角、因其低廉或能惹人疑惑、亦未可知、然如一悉內容、諸疑必可釋然、蓋本藥之總發賣處榮養與育兒之會、如其名所示、非以單純之營利爲目的即以增進人類之健康、助長嬰兒美善之發達爲宗旨向來貢献於社會事業非淺且本藥創製者澤村博士爲人仁愛、對於藥價夙有主張即藥須救萬衆之病、絕不可貴、乃榮養與育兒之會承此博士之宗旨、竟出此低價、以問世者也、至於購入該藥之途、聞藥價影湃於中外、已爲世界的大衆藥、故華滿各地著名藥房皆有代售、則先來就近藥店尤爲便利云

療養通信

血壓亢進症 與 併治便秘

(大連) 張文言

鄙人本年正月、飲食不慎、似傷胃腸、且患便秘、久不上厠、腹膨腦昏殊覺苦腦、赴藥房尋藥、被勸『若素』、雖以爲如斯之穩藥何能治我頑固便秘、惟因藥價不貴、試購一瓶、開始服用、比至經過一週、便秘稍覺和緩、食慾漸起、令人信仰其藥効、繼續服用、又經過三四個月後、

体重增加 胃腸舒服

更令人驚也、兩年前因有血壓一百七十耗而人壽保險公司竟不允保、但服用『若素』未及十個月而此症大瘥、頃有該公司醫師來而測定知已降至一三十耗訂保由此成立、闔家歡喜目下家內無人不服此藥者也、

竟脫離 胃腸病經過

(京城) 李明達

每年秋期、胃腸不舒、時作泄瀉、日有五六次、腹部常覺綿痛、全身發冷、心跳異常、友人告我似此即爲血壓亢進、(若素)不但有益胃腸、雖血壓症亦可治癒等旨、乃購該藥服用數月即獲又完全癒好矣

認明商標以防假冒

前北京內務部立案北平實業廳註冊

國民政府全國註冊局註冊中央衛生試驗所化驗

國民政府實業部內務部立案化驗

上海韓奇逢大醫士黑鷄白鳳丸

黑鷄白鳳丸、主治功效經血不調、趕前錯後、行經復痛、發燒心忙心跳、白帶過多、久不生育、子宮寒冷、腰腿筋骨疼痛、或久患小產、腹內有塊、病者、頭迷四肢無力者、胸膈膨悶、飲食少進、夜不安眠、睡多惡夢者行經血色不正或紫黑成塊及淡紅者、氣虛虧血、咳嗽痰喘時愈時犯如同邪病因生氣或房事所傷以致崩漏者或午後發燒者、凡患經血各症、均宜服之

購買時切記 韓奇逢黑鷄白鳳丸

價値 上海韓奇逢大醫士之黑鷄白鳳丸行銷全國遠近馳名到處歡迎有口皆碑功效偉大非一般普通婦科的藥所可比……

特長 黑鷄白鳳丸是上海韓奇逢大醫士用化學配製成藥粒小而效大、外掛糖衣容易吞服、不像密丸子腐敗、故而特長……

區別 烏鷄白鳳丸是普通的局方、黑鷄白鳳丸是上海韓奇逢大醫士所發明、他人不得做造其眞正的上海韓奇逢大醫士黑鷄白鳳丸是長方黑匾盒前面有黑鷄白鳳丸之商標、並中央衛生試驗所化驗韓奇逢藥房有限公司字樣後面有韓奇逢之像

▲購買黑鷄白鳳丸者萬分注意

託人代買或函購要緊記準上海韓奇逢藥房有限公司總發行韓奇逢大醫士配製是萬無一錯的、否則就是冒牌假藥不但服之無效反有性命關係也、注意定價每盒國幣五元每打五十元外埠函購直接向就近各分公司函購可也

總發行 上海英租界大通路一九三號 韓奇逢藥房有限公司

滿洲分行

奉天南市場電影院路北逵東旅館西鄰 韓奇逢葯房有限公司

新京商埠四馬路 暫借滿電二二一四 韓奇逢藥房有限公司

營口永市街一百二十號 韓奇逢藥房有限公司

安東中富街見弟藥房內 韓奇逢藥房有限公司

哈爾濱道外純化街八十七號歐亞大藥房內 韓奇逢葯房有限公司

大連市西崗平和街四十八番 韓奇逢葯房有限公司

奉天分行遷移聲明

敬啓者敝公司奉天分行現已遷移奉天商埠地南市場東安電影院路北警察署西邊遼東旅館西隔壁白樓房 韓奇逢葯房有限公司 暫借電話二二一四

眞寫應用高級製版

美術的膠皮版印刷

各種紙製容器製造

協和膠皮印刷會社

奉天新市街信濃町一三番地

電話五四三五五番

為一家快樂美麗和子女情操教育設想

山葉風琴

山葉風琴有五拾年之歷史
世界的無比之完全大工廠
卓越的技術和精選的原料
特致奉懇請選購山葉風琴

(印有樣本歡迎索閱)

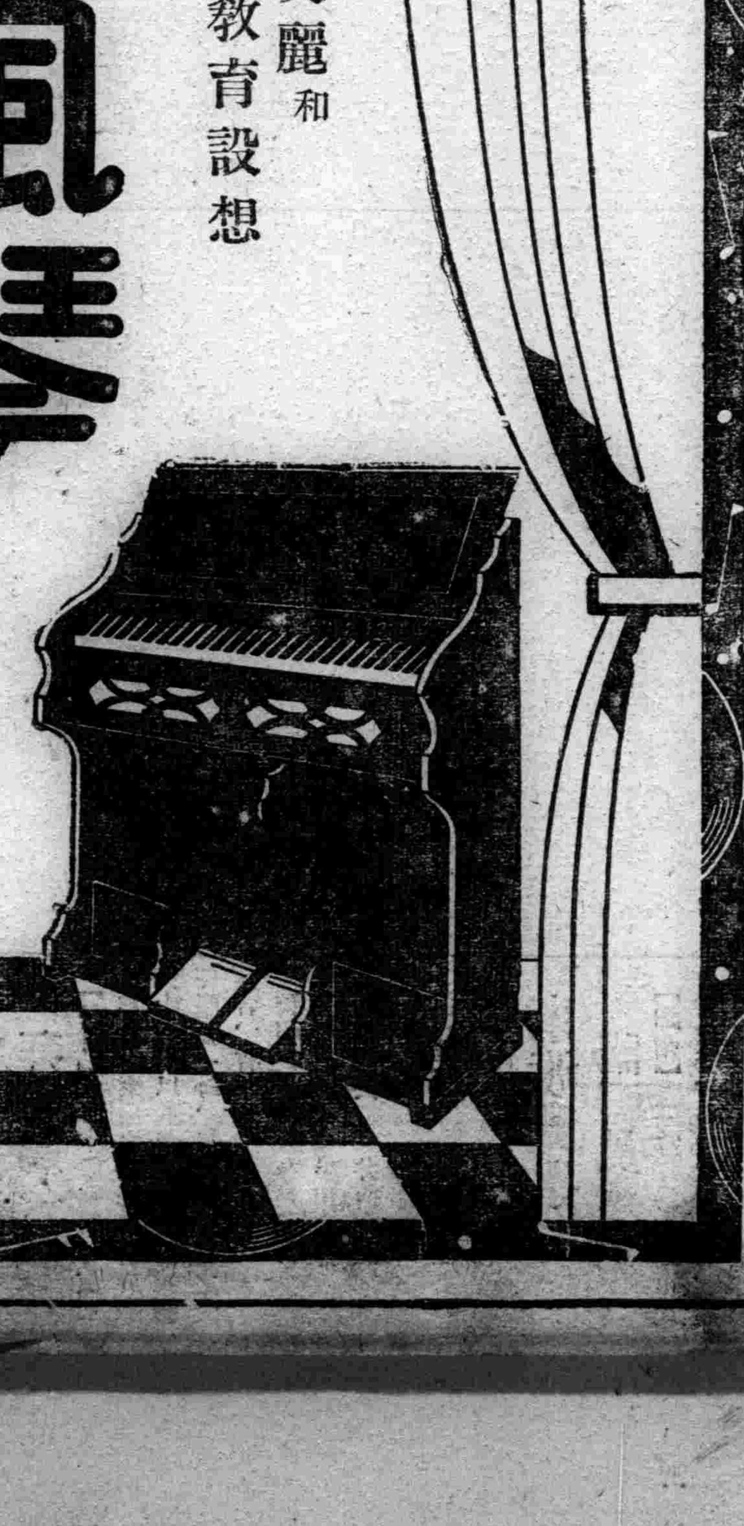

山葉風琴總經理處

株式會社 山葉洋行

大連市信濃町五六

電話代表二·四一四八番

(分行)

大連市浪速町 電話二四三一〇

奉天市浪速通 電話二六九八

新京市梅枝町 電話二五七一

哈爾濱斜紋七隱街 電話二九二二

裝璜精巧 運用靈便

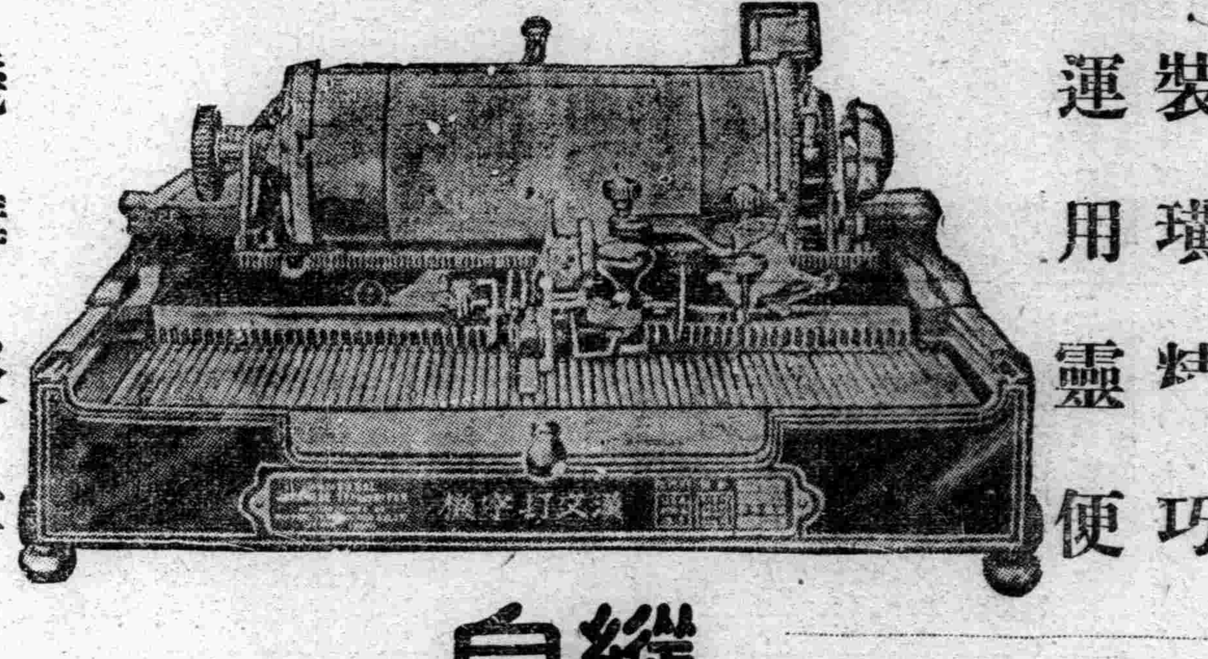

機構堅牢 價格低廉

縱橫自在 漢文打字機 日文歐文併用

現代事務室中之大問題

時代演進事務繁增各種事業之競爭、亦日加劇烈、學凡公文信件之傳遞記錄、要以敏捷明瞭、方不致步人後塵、惟是舊日之人工繕寫、其能率之微弱、乃成今日事務上一大問題焉、且漢文字體繁異、果秉筆濡毫一點一畫、蠅之繕寫、求其字端行整、已非易致、再冀敏捷、決非可能、今欲達此目的、舍用

漢文打字機

外、別無途徑敝公司創製之最新式漢文打字機、即爲解決比問題之利器也、本機構造堅固完備、動作靈敏適用與西文打字機、具同等功用、

購買一架陳列廳前生輝滿室置諸案頭便利非常徒爲裝飾之品誠文明之利器也一架能代三名書記者每分鐘打五十餘字近來各官廳機關銀行會社商會學堂文人學士購用者紛至沓來如蒙光臨不勝歡迎之至

本公司現有專門打字員待聘如有需用此項人材者請語本公司接洽可也

漢日歐文併用打字機之特徵

一、構造堅固經久耐用
二、長短捲紙筒能隨時任意撤換
三、縱橫打字俱備
四、横打字時若欲退回原位置備有戻鈕按之即得
五、縱橫打字之間隔及挿入日文歐文或數目字等均可隨意變換
六、打字時可隨意畫線
七、打字位置極爲準確自動進行無反動外錯之弊打字速度極快
八、機構鋼字文字盤等均極堅固可保永久使用

漢文打字機製造公司

支店 大連山縣通一〇五 代理店 奉天富士町六 中和洋行

出張所 新京富士町四丁目 代理店 吉林新開門外 大久保洋行

出張所 奉天千代田通三九 代理店 哈埠道裡石頭道 兼田商行

協滿安定國幣綱領 日本政府聲明

【新京專電】關東軍發表、關於滿洲國國幣問題、照星野財政部總務司長携行之原案、頃見關係者之意見一致、於四日之日本閣議、正式決定、日本政府俟閣議終了後、發表聲明如左、

滿洲國、國幣之對外價值、因去年末之銀價昂貴、事實上竟而離脫與銀連繫、於是當局關於貨幣制度、已經考究中、即實行財政之强化、及國際收支之改善、且採用適當的通貨政策、及匯兌管理方法、努力以保持國幣之對外價值、尤其對日匯兌價值之安定、既然實行該案之一部份、日本側對之、鑑於與滿洲國之特殊緊密關係、爲協力與全國國幣價值之安定及幣制之統一起見、將如左趣旨之方針、已于四日經閣議決定、

以滿洲國獨立爲契機、對滿蒙之日本國策、已經廟議確定完全一新、然滿洲國曩者創設中銀、採用此當通貨及金融統制之制度、銳意努力發揮該行之機能、因此對在該國領域內流通之日側銀行券沿革上之使命、可謂自然招來變更、將該流通照現狀使之推移、不但招來國內通貨之複雜、且對國幣之對外價值安定上、却齎來障碍、是以日側方針、以日側銀行券、於適當時期、使歸國幣統一、以資國幣價值之安定、然際於幣制統一、不但對日滿經濟之聯繫、並內部關係、殊由日本側投資、以有使講求最善處置之必要而且於治外法權撤廢、及附屬地行政權之調整、乃至於幣制統一後、對日側銀行所及之影響及措置等、皆有須關連考究之事項、故須爲最周到的籌備、該案之實現非謀漸進的不可、(然關東州不在本方針之幣制統一範圍內)

基於該方針、首須實行事項、爲容易安定國幣價值起見、對朝鮮銀行在滿營業、加以必要統制、與中銀之間、使實行適當的業務協定、此外該行當實施匯兌管理時、爲舉實蹟起見、與對日側匯兌管理、須致適當考慮同時、使在滿日側銀行、致必要的協力、且在滿日僑官民、限於事情所許範圍內、使用國幣、就中在關東軍滿鐵、限於可能範圍、努力使用國幣云云、

盟邦好意堪謝 財政部發表聲明

【新京專電】日本政府、經閣議決定結果、正式聲明協助滿洲國定國幣、已詳前電、茲者滿洲國財政部、關於盟邦此項協助、發表聲明、大致略云、政府夙將國幣對日滙價、極力維持安定、就中本年九月上旬以後、竟克達成安定均價之成績、至今兩月之久、不相搖動、爲中外所共見共聞、今且日本政府深諒我國政策、聲明儘量協助進行、殊强人意、不勝感謝、爰是幣制基礎頓堅、即如從前動輒影響國幣之鮮銀紙幣、亦已決定以國幣相統一、表示促進在滿官民、儘用國幣之方針、此在實質上精神上所收效果必大、我國政府勿論、即全體國民、對于日本政府此項極大好意、亦表感謝不盡者也、今後官民更應一致協力、强化財政、開發產業、以期穩固幣制基礎、而副盟邦好意、最後附言滿洲國之所企圖、純爲幣制之統一强化、故希望日本側各銀行諒解此根本方針、益相發揚金融能力以促兩國貿易進展、而資開發滿洲產業云、

鷲尾理事飛日 就商細目

【新京專電】中央銀行理事鷲尾氏、因爲滿日貨幣統制根本、已定于今四日由新京飛行場搭乘飛行機前往東京、即與彼國當局就商具體細目事宜、

社會事業團定期回國

滿洲國中央社會事業聯合總會、及各省分會派赴日本參加該團全國社會事業大會之代表等、一行八名、已於上月間由京出發、經過奉天東渡、會誌本報、茲該一行已於十月二十六日在日本出席、與議完畢、目下正在該國各大都市、對於各項事業見學中、一行預定於本月十日歸國云、

冷天午 六出花飛 低氣壓來自黃河下游

三日因星期日、且逢盟邦明治節、天晴氣朗、人多行樂、街上四郊、游人如鯽、詎至入夜氣象驟變、狂風捲土、咫尺莫辨、俄而細雨瀟瀟、淅瀝不止、至十二時許則竟花飛六出、迨四日午前六時、氣溫降至氷點下四度七、地白皚皚、繼續不溫、實近年稀有之現象、質諸奉天測候所、據云向在黃河下游抵迷中之七五六低氣壓、三日晚遽向東北進行、致呈此奇特天候云、

氷點下九度六、嚴冬北地、已來臨矣、

濱江積雪盈寸 氣温氷點下九度六

又哈爾濱電、日來氣候溫暖、眞是所謂小陽春、詎至三日傍晚、天午寒冷、細雨迷濛、入夜成雪、四日早晨、積雪盈寸、較諸昨年初雪、晚十九日、常年則晚十六日、是朝氣溫在[illegible]

法院旁聽錄 妻不與夫同居 猶復砌詞纏訟

李耀先、鐵嶺縣人、年三十歲、現在奉天西攬軍屯、日本鐵工廠傭工、曾於大同元年、憑媒娶蔣氏爲妻結婚後、夫婦感情、不甚融洽、去歲李因在奉工作、將蔣氏接到奉天攬軍屯、賃房同居、因每日李耀先上工廠工作、伊妻不時外出、李某屢戒不悛、今年三月二日、蔣氏竟不告而去、嗣在其娘家撞遇、李耀先令其回家、蔣堅爲拒絕、李遂在瀋陽地方法院、狀請同居、結果判令蔣氏回歸安庭、該婦不服、上訴奉天高等法院、審判長張耀卿、開庭審理、查蔣氏蛇眼鷄睛、語言粗暴、茲將筆錄記下

問 (李蔣氏)多大歲數
答 年十九歲、
問 那縣人氏、
答 鐵嶺縣人氏、
問 什麼地方住、
答 住在大西關勝友客棧
問 李耀先、是你什麼人、
答 是我男人、
問 瀋陽地方法院、判你與李耀先同居、你不服上訴本院、你將理由說說吧、
答 因他(李耀先)把我誆到攬軍屯、賣我下窰子、我在窰棧住、他去搶我兩次、打算往窰子賣我呀、
諭 在婚姻關係未消滅前、本有同居義務、不用搶、就應當繼續同居、才是對的、
答 我受不了虐待、
問 虐待、有什麼憑據呢、
答 非打即罵、實在不能同居、
問 有傷嗎、
答 有傷、早已好啦、
問 當時因什麼不告他呀、
未答、
問 (李耀先)多大歲數、
答 年三十歲、
問 那縣人氏、
答 鐵嶺縣人、
問 現在什麼地方、
答 住攬軍屯、
問 你是什麼職業呢、
答 在日本鐵工廠、傭工、
問 李蔣氏、是你什麼人、
答 是我女人、
問 幾時娶的、
答 大同元年三月、十九過門、
問 你因什麼、叫你女人下窰子呢、
答 去年七月、她由鐵嶺來還城找我、她哥哥嫂子都來啦都是我養活、後來他哥哥反把蔣氏領跑啦、
問 你因什麼、虐待她呀、
答 由去年七月走後、今年二月回家住不幾天、又走啦、
問 幾時走的、
答 今年三月二日走的 上
那天虐待她呀、
問 你還打過她嗎、
答 我不打她、她還走呢、若眞打她、她還不得殺我呀、
問 她哥哥在那呢、
答 都回鐵嶺呢、
問 那麼、因什麼反目呢、
答 都是她哥哥調唆的呀、我在瀋陽地方檢察廳、告過她哥哥呀、
問 怎告的、
答 拐盜人口、
問 怎辦啦、
答 不起訴處分、
審判長宣諭、本案今天辯論終結、候宣判 畫押下去吧、(閉庭)

大連全市烟筒總計 十萬三千株 市當局區別防烟工作

【大連】寒冬在即、一般家庭及商店、正是設爐取煖之際、故大連市煤烟防止委員會、亦乘機施行防烟之工作、茲據防烟之根本調查、現在全市內、共有放烟之烟筒、達十萬三千餘個、但其防法與烟筒之性質而區別之、再查總烟筒數中、有如左列各種類、

鐵板建設者三萬五千百五個 亞鉛板一百八十一個 煉瓦建築者六萬二千八百十個 土管設置一千六百九十二個 金剛建設者五百一十二個 以上各烟筒中堅固無危者、固不在少、而破毀易於引火者、亦有多數、當此機會、正應詳細檢查、以防火警於未然云、

冠蓋往來

◆坪川學務科長、四日午前離奉前往開原、

舉行農產品評會

【安東】本埠縣公署、爲復興農業獎勵農產、特將舉行農產品評會、並開現正徵集農產物、預備獎金、印製獎狀、製造陳列木匣、邀請專門人才、屆時評判、擇其優秀者、賞給獎金獎狀、現正與縣農會積極準備、期於本年內、當可實現云、

奉天市 徵收戶捐 本月下旬開始

奉天市內戶別捐、業由市政公署擬定實施賦課、已誌本報、茲對各戶應行征納之稅欵額目下正在積極整理中、約於本月終旬、即可實行派員沿戶催徵、此次擬定關於各戶賦課標準、概依照市署前會調查市民所得之數目爲根據、由三百元以上起、共分五十等征收、爲便於向市民收欵計、所有是項收稅員、一律着黑色制服制帽金色帽帶及袖章云、

里仁小學校 祝校舍落成

奉天市立里仁兩級小學校、向係租用校舍、簡陋狹小、不敷應用、致令附近兒童多半失學、當局雖早擬修築、但迄未着手、自王市長到任後、經勘查結果、乃鳩工興築、近已落成、該校校長梅毓荃、因校舍落成實於教授生徒、諸多便利特於前日(二日)舉行落成典禮慶祝游藝展覽大會、上午十時開會、王市長以梁科長爲代表偕同山口參事官等多人、參加盛典、對梅校長及學生剴切訓示、尤於學生成績國文美術等作品及所演新劇極爲嘉許云、

瀋縣義倉積穀 徵欵代糧

瀋陽縣公署、依義倉積穀管理規則施行細則第十八條、對義倉積穀、決定徵收現欵、於十一月一日、徵收田賦稅徵同時、開始徵收、至來年四月底爲止、繳納完畢、若有遲繳者徵收遲繳金、已向各區農民發出通令、

舉火取暖 失愼肇禍 哀哀女嬰 慘葬火宅

城內警察署、小南關大什字街分所界內、郝家花園胡同、門牌第四號、住戶任鴻章、現年二十歲、原籍法庫縣人、四日午前起床後、因天氣突告寒冷、即在屋內、爐中舉火取暖、不意該屋內堆積亂柴、過於衆多、一時失愼、即於是日午前五時四十分許、發生火警、任鴻章及其妻任淑貞、因見屋內烟火四溢、當即實施營救一方經鄰戶等協助、分報警所、通知消防隊、經警隊赶到後、火勢已經波及房屋、經一再營救方始熄滅、但此時一對青年夫婦、只顧救火、搬取什物、竟將初生數日之女嬰一口、忘記救護、及火熄憶及進屋探視、該女嬰早因烟燻火燎、魂登鬼籙、該夫婦之双手、亦因搬物被火所傷、此次損失、計房屋之損壞、約值二十元、屋內物之損壞、約值十餘元、此等爲數雖不多、然所失掌之上珠、即積千百萬元亦難償矣、

保甲收費 民戶皆樂繳納 如何爲無標準

奉天市保甲、向民間收費、有一部分不公允、已誌本報、茲聞此項不公、於保甲大體、向無妨碍、係因甲長牌長等、均係本甲住民、收費時未按資產、按戶徵收、與其接近者、則少收或不收、一般人對保甲均樂納費、蓋能自衛、惟對於無標準的徵費、則令人不平也

省署派員指導 四縣會計事務

省公署爲指導管下各縣會計派員出發指導、已誌本報、茲聞法庫康平双山遼源四縣會計指導員、已派定王義發于三日出發、乘南滿車赴鐵嶺、轉乘汽車赴法庫縣署指導、然後再赴康平双山遼源等縣指導、預定十日返省云、

縣會議計劃併村

【海城】縣長陳蔭翹、參事官鍊倉巖、於二日上午十時、在縣務會議室內、特召集各科局長、及地方士紳、並各區鄉農會長等會議、關於歸併村公所、以及計劃進行事項、有所討論云、

縣長完成宣撫工作

【興京】本邑施行宣撫工作、經次第進行、第三宣撫班班長、張縣長、率班員等、於十月下旬出發、首由四區入手工作、宣揚王道眞諦、喚發國民精神、感化指導、佈澤施惠、到處人民均茅塞頓開、感戴不置、旋轉赴五六兩區、依樣工作完竣、已於本月一日、率班員等、乘汽車返署矣云、

陣亡警士請給恤

【海城】縣公署、前曾具情呈請省公署、爲警察第二中隊警士張國治、剿匪殞命、其遺族孤苦、殊屬可憐、請省給恤以慰忠魂云、

省公署委任大批屬官

奉天省公署、昨發表委任各縣屬官如下、計任島田武夫爲瀋陽縣屬官、任市村武爲海龍縣屬官、大久保兵次爲梨樹縣屬官、小堺義教爲營口縣屬官、鈴木要爲鐵嶺縣屬官、藤森房佳、中村東太郎、爲遼陽縣屬官、小松環爲海城縣屬官、木下一雄爲遼中縣屬官、入江敬勝爲開原縣屬官、田中久之爲昌圖縣屬官、近藤基武爲復縣屬官、石橋惠爲撫順縣屬官、堀內貞雄爲東豐縣屬官云、

劉總務科長 提携新聞界

【興京】本縣爲邊塞之地、一般人民、智識不開、不悉閱覽新聞紙爲何物、故對於滿洲國王道政治、毫不了解、總務科長劉廷弼、供職省署多年、經歷宏富、自今春到縣以來、竭力提倡、向各商號及各機關對切曉喩、以故各新聞紙之推銷、日漸增多、興京縣民、從此以後、對於王道政治、亦將深切了解云、

友我軍警慰問使

【錦州】政府現鑒於天氣將寒、而爲邦國衞民、轉戰於各地中、友我軍警、確保地方治安、偉績殊勳、屢奏捷聞、在被保護下、而得安享樂土幸福之國民、則感之無旣、國府爲傳達國民感激之情、及慰問起見、乃組織慰問專使班、共爲五班、分赴國內各主要省縣、實行慰問、茲來錦者四班、爲大橋外交部次長、久米文教部總務司長兩氏、其所慰問之區域、計錦州、朝陽、赤峰、承德各地、但慰問之日程、爲十日間、該一行、蒞錦之期、約在本月六日左右、而長驅猛攻中之友我軍警、受此番之慰問後、當更努力維持治安也云、

東渡見學 講習員選定

【錦州】縣當局爲促進市民生活改善、普及社會教育、謀有所借鏡、造成相當指導者、選定師範學校、日語教授劉希卿氏、東渡見學、由十一月一日三月間、在友邦講習、社會設施、實地指導、具體目標、定歸來後、對於社會教育、定有一番之新指導云、

日警署要員 拜受賜金

【營口】日本警察署、依二十六日關東局之表彰、對於服務十五年以上者、酌予以表彰各賜金一封、營口警察署之受賞者、有左列之六名、

警視 寺尾壯吾
警部 平川島吉
巡查部長 井白泰藏
巡查部長 佐藤良助
巡捕長 蒼鳳池
巡捕長 洪文彬

警察廳舉行 衛生會議 保健衛生兩股提案

瀋陽警察廳、爲力謀整頓關於衛生事項起見、特於本月四日午後一時起、召集所屬各區警察署衛生主任等舉行衛生會議、茲誌警廳保健衛生兩股提議、案如下、

▲衛生股
一、各零賣所之監查、須委任官以上之警官、(但搜查特務者不在此限)、
二、零賣所三月報、須於每月五日以前報廳、
三、吸食証費須照收印紙呈廳
四、對於零賣所之女招待及男女同室吸煙者、以及串巷子者學客人有押數行爲者嚴禁之、倘如發現、報廳酌辦之、
五、理髮行商執照發給之澈底辦法台賬呈廳、
六、馬肉販賣者之管理及許可之辦法、
七、屠夫業許可之發給及舊証之換發、
八、各組合與組合員之間發生糾轕、立以相當之排解、不可置之不理、
九、衞生營業之監察、
十、營業調查、眞確、
十一、妓女檢黴監視人須愼重處理、
十二、街頭衞生、須責成分所長警認眞維護之、
十三、限期具報之書類、務宜遵期具報勿延爲要、

▲保健股
(一)關於鑲牙業開業時呈請事項、
(二)關於秋季定期種痘未種者補行接種事項、
(三)關於醫士及藥劑士義務履行事項、
(四)衛生積極之工作、外勤之指導事項
(五)團體公文轉呈事項、

令各縣佈置水上防務

奉天省公署、現以秋末冬初、河水凍冰、轉瞬即至、關于冬季封河後之水上防務、亟應預先佈置、以期週密、特于昨通令各縣水上警察機關、一體遵照辦理、不得延誤云、

先驅車運轉手續

奉天鐵路局、特通知各車站 查閉塞區間運行先驅列車、與續行列車時之運轉處理手續、業經制定、此乃爲在一閉塞區間、容許二個列車運轉之方式、僅在特別認爲必要之區間、得以施行者也、故在本局管內、如生前項必要時、應另行指示是以關於先驅列車之運轉、仍從前按照運轉辦理須知之第五十六條處理云、

坪川學務科長 巡視各縣學務

奉天省公署敎育廳、爲視察省內各地學務事項、特由該廳坪川學務科長、於本月四日午前、偕同該科趙股長王科員等一行四名、由奉搭乘南滿列車、前往省內開原昌圖梨樹遼源等四縣、開始視察、對各縣中小學校敎育情形、以及職敎員之勤惰等項、加以相當之考查、此行預定於本月十日方可返奉云、

滿蒙會議續商 中央代表問題

久陷於休息狀態之滿洲里滿蒙會議第二次交涉、於十一月二日午後五時、往外蒙代表宿舍之列車內訪問、遂行非公式會談、即滿洲國側代表說明往來之主張、以鄰接國極爲公正妥當、尤以有設置中央代表機關必要之事、爲處接國境紛爭起見、不得袖手傍觀、並希望以滿洲國政府之意向、若外蒙側始終固執己見、雖認爲中止會議之外無他、但本問題爲兩國和平親善、極爲重要、大槪確認外蒙政府意向之旨、而外蒙代表亦回答必傳達滿洲國側之意思、故待其回訓到來、始行散會云、

大股匪團胆敢 白晝横越鐵路

由哈爾濱開往滿洲里之旅客列車、三日午前十時許、駛至宋站安達間之際、發見有匪首不詳之匪賊約百五十名、欲横過前方、當即急行停車、向安達守備隊報告、該守備隊當派遣裝甲列車、急赴現場、討伐匪賊、因此該列車遲誤一小時四十分鐘後、達到新昂昂溪站、關于討伐狀況、尙未接到詳報云、

屠宰場報告辦法

奉天省公署、昨通令各縣、略謂、關於經營屠宰場者、及屠宰場名稱、由各縣所送之屠畜狀況月報表中、詳細紀載者甚少、殊碍事務之辦理、嗣後應依照左記名稱報告爲要、

一、經營屠宰場者之名稱、在縣經營時、出〇〇縣公署個人經營時、出經營者之姓名即可、

二、屠宰場名稱、屠宰場所在地之代表名稱、例爲梨樹縣縣城屠宰場、梨樹縣四平街屠宰場等、不得知〇〇縣財務局屠宰場、〇〇縣稅務局屠宰場等名稱、

天氣豫報

五日 北西風 曇後晴
四日溫度 最高 十八度三 最低 五度六

各縣提存局紛報成立

奉天高等法院、前曾奉司法部訓令、爲保存司法上之各種收入、通令各地方法院、設立提存局、以各法院書記官爲提存局之局長、各法院奉令後、均紛紛着手設立、現已成立、紛向高法院呈報備案云、

錦署武道會開催

【錦州】省公署、籌設之武道場、已告落成、定於三日、開催武道場大會、在錦領警署有友練士、午後二時蒞場、稽古試塲合、終了後、盛宴張開、賓主交歡、頗極其盛云、

令加意保護 警備道路

奉天省公署、近查各縣已修成之警備道路、多被大車任意軋毀、若不加意保護、勢必坍塌、特于昨通令各縣警務局、轉飭各鄉村、認眞加意保護、以重路政云、

瀋水小新聞

投石砸窗

南滿站滿洲郵務局某僱員、性好冶遊、三日夜間、復出冶遊、至三鐘許、歸局叫門、局內人員、因睡中未覺、該僱員怒氣勃發、連向玻窗投石三枚、將玻璃砸壞三塊、石入屋內、幸未擊傷他人、經好事者諫啓門出視、該僱員進屋、怒尙未息、口中猶罵不絕聲、該局雜役、擬報告局長視察云、

掃雪跌傷

大西邊門外山東廟前胡同、住有王姓老叟、年近花甲、身體尙健、四日早、因初次降雪、恐平房漏水、遂上房掃除、於下梯時、竟爾失足、墜於地下、跌傷頭部、當時昏迷不省、經家人呼喚蘇醒、遂送往醫院調治云、

買菜衝突

大西菜市西方廣場、現爲白菜市場、三日午前十一時、有孫如九在該市向菜販劉某購買白菜五百斤因白菜根部間有生地蛆者孫一一揀選、劉不允、發生口角、勢將動武、結果經人排解、仍令孫某揀選好菜、交易始成云、

兩車激撞

大東關下頭、住有劉玉林者山東人、曾在某工廠作工、三日下午二時、騎自行車往西關辦事、行抵中途、因馳行如飛偶爾不愼、致與人力車相撞、車倒人傷、後經警察趕到、將兩造帶往警所罰辦云、

捋鐲被獲

商埠地南二經路、住戶黃某之幼子、年六歲、乳名小東、三日午前十一時許、在胡同內玩耍、忽來年約二十一二歲之青年、竟將該幼童手上所帶之銀鐲捋去、方欲逃走、被幼童之父瞥見、上前緊走幾步、將其捕獲、當送分所究辦云、

兒童週刊

小孩子們身體健康的必要條件

(一)强健的心臟

我們的肌肉及骨骼之所以生長。端賴血液能够周轉全身。但血液之會集。及出發的機關是我們的心臟。心臟能够强健血液自會暢流到身體的各部。欲使心臟增强。游泳是一種好的運動。

(二)强健的肺臟

肺是供給血液新鮮空氣的惟一機關。肺部不健。則血液不淸。身體也絕好不了。爲了求肺部的健康。每天早晨做深呼吸最好。

(三)使皮膚出汗

出汗可以洩出血液中髒質。使血液澄淸。所以要常常沐浴。或常用濕毛巾擦拭皮膚。使毛孔不致被髒質塞塞。好使汗水容易透出。

(四)要使胃臟工作

胃臟可以供給血液食物。它不工作。血液將有飢餓的恐慌所以應該常作使腹部運動的體操。

(五)使腸子通暢

我們知道腸子是運送廢物到外面去的通路。一定要想法使它通暢的。所以應該使腸部運動。多喝清水。養成準時大便的習慣。

(六)運動身體各部的筋肉

因爲使筋肉運動可以使血液容易傳布。於是可以增加體力走路。騎車。舉重都是好的運動。

血液的旺盛。全賴好的食物充足的運動。多量的新鮮空氣。身體內外的淸潔和身體及精神的充分的休息。

以下是健康的六條規則。我們都應該記住。並應教給我們的孩子記住。

一。新鮮的空氣。
二。淸潔 a 個人的。b 環境的。
三。運動。
四。食物。
五。衣服。
六。休息。

孝親

（劉德義）

夫人之初生。不識不知。起居飲食。皆賴父母以育養之。至七八歲。則送入學校讀書。以成人。望其待子女之處心積慮。無微不至。子女如遠出。則依閭以望之。苟患疾。則急延醫以治療之。噫！父母之恩。誠昊天罔極。泰山不足喻其高。滄海不足喻其深。吾人行孝。即竭一生之精力。亦恐難報答親恩於萬一也。

然則孝親之道維何曰？幼則自勉於學。以慰父母之心。長則自勤於職。以養父母之志。身體髮膚。受之父母。勿爲毀傷。立身行道。以顯親揚名。庶可盡孝親之道。然猶必居則致其敬。養則致其樂。病則致其憂。喪則致其哀。祭則致其禮。五者俱備。乃可謂之孝矣。

昔老萊子娛親。會爲綵衣之戲。王祥侍母。更有臥冰之誠。千古所引此爲大孝者也。且羊羔有跪乳之義。烏鴉有反哺之私。嗚呼！禽獸皆知孝養其親。人而不孝。誠禽獸之不如矣。

常識的儲蓄

（王家泰）

觀夫宇宙之間。惟人爲萬物之靈。人所以能靈於萬物者。以其具有爲人的豐富常識者也。

常識者。爲社會上普通知識也。吾人若無常識。必至世事不知。理義不明。與禽獸何以別乎？

夫世事之變遷。日新月異。各種常識。亦當隨之而增進。庶可爲識時務之俊傑。故常識爲人生活之要端。不可不廣爲儲蓄也。

儲蓄常識之道。最要者約有三種。一曰多讀書。因讀書爲求知之根源。萬事萬物之理。皆須讀書以得之也。二曰閱報因閱報能增知識。廣見聞。凡社會之現像。國際的情勢。學術的變遷。……係載諸報端。多閱之必多通達世事者也。三曰事物之觀察。蓋宇宙間之事物。各有其至理與價值。若留心考察。必能增無窮之常識也。

然世之人。多儲蓄金錢。而不儲蓄常識。吾願共加之意也可！

有恒心說

（劉作勤）

夫人生天地間。欲明事理。立偉功。建大業者必須有恒心也。故有恒心者。人生立身處世之要道也。吾人無論作何事業。苟能有恒心。勤免不輟。努力前進。孜孜焉。遑遑焉。久於時。終於心。則所做之事業。必有成功之一日。

如學生有恒。所學必精。工人有恒。製造必良。商人有恒。獲利必厚。農人有恒。收穫必豐。否則。無恒之人。不知奮勉。今日做焉。明日輟焉。悠悠忽忽。玩日愒歲。其將來能有成功之希望乎？

故吾人當具精衞塡海之心。愚公移山之志。堅持到底。貫徹始終。海可枯。石可爛。而有恒之士不可移。願吾青年。其共勉之！

孩子們的笑話

（小湄）

一

敎員在黑板上寫92•7。因爲要表示乘十後的結果是怎樣就把小數點擦掉。

「現在。阿佛瑞。小數點上那去了呢？」她問。

「在黑板擦上。先生。」阿佛瑞很快的回答說。

二

歷史敎員因爲學生沒有預備好功課生氣了。他喊「在這個敎室裡那一個對今天的功課一點都不知道的。給我站起來！」

那個非常有禮貌而又是好學生的貝安站起來了。

「你的意思是說你一點都不知道嗎？」受驚了的敎員問。

「噢。不是的。」那個孩子回答說「我覺得只讓你一個人站着是很沒有禮貌的」。

三

小羅貝夾着一本新書從學校回來「這是一件獎品。媽媽。」他說。

「一件獎品？爲麼給你的。好寶貝？」

「爲自然歷史給的。先生問我駝鳥有幾條腿。我回答說有三條。」

眼淚的知識

（冰玉）

眼淚是怎麼來的呢？這是我們應當明白的一點小常識。我們平日當悲哀的時候。不知不覺的有眼淚流出來。又在極高興的時候。也有眼淚流出來的。換句話來說。就是我們精神上受了激烈的感觸。或是鼻的粘膜受了刺激時。眼淚就要流出來的。然而眼淚是什麼樣的東西呢？現在我把生理的緣由。來說給諸位聽。我們的兩隻眼睛裡。每隻各有兩個淚腺這淚腺。就是製造眼淚的地方。其製造的分量。四季不同的。春秋兩季。製造量不多。極寒酷暑的時候。製造得最多。眼淚就是從這四個淚腺中分泌出來。這淚對於眼球有很大的功用。能够預防兩隻眼球不會乾燥。使眼球受到相當的潮濕。圓滑眼球運轉運動。倘淚的製造。一時停止。那末眼球就失掉自由的移動。眼睛不能上下左右轉來轉去了。而且眼球要破裂的。遇到塵埃與微細生物飛到眼裡時。眼中覺到很不舒服。把眼球完全洗滌。使塵夾着淚流出眼角外面。眼球亦不致損傷。所以眼淚。實有很大的功用。又淚腺是在內眥附近。通過淚道。流到鼻腔。變爲鼻涕。苟使我們心裡覺到很不快樂的時候。哭泣起來常常涕淚交流的。就是因爲心裡不快樂。感觸到『交感神經』。血管立即膨脹。周圍的筋肉。忽然緊縮。壓迫淚腺。淚因此連絡的流出來了。

貓的故事及其他

（鐵孟）

玉匣記上有幾句論貓的說法。『露爪能翻丸。腰大會走家。面長雞種絕。尾大懶如蛇。』貓在家畜中是間接最有益於人生的小動物。貓能捕鼠。性又馴善近人。閨閣少女都當牠是一個良伴。大概貓相最好的。以純黃純黑。純白的爲上。面似虎。柔毛利齒。口旁有剛鬚數莖。尾長腰短。目若金鈴。上腭多稜者也算是好種貓的種類約爲。

烏雪蓋雪……肚白背黑的。雪裡拖槍……身白尾黑的。玳瑁……頭有圓黑紋一個至兩個。叫玳瑁單挑玳瑁雙挑。花狸……灰黑相間的。如狸一般的。

上述幾種。以雄玳瑁最可貴。白脚花狸品最賤。

還有一個常識。貓走到『死尸』身上。死尸有時能站起。往往也有陰電。貓走了上去。陰陽電相觸互引。死尸便站起這是電的感應。所以有死屍的地方。要當心些貓兒。

向人家討小貓有一個規矩。就是用一枝筆半斤鹽掉換。這樣才會捕鼠。捉回家。一定要把牠在桌脚上繞幾纏。牠才不會逃回去。這也是一種迷信。貓嘴上有黑印者。據說是鼠印懶貓大概是夏天生長。湖南人常在貓尾尖上。用刀剩開。抽出半寸長的筋。據說是懶筋。貓髯的作用是較量洞口的大小的。人們要加意愛護它。別讓孩子們替它剪斷了。

俗云。『貓口子有三坎者。捉鼠一季。五坎者捉鼠二季。七坎者捉鼠三季。九坎者捉鼠四季。』宅的眼睛可以定時。子午卯酉爲一線。寅申巳亥如滿月。辰戌丑未如棗核。鼻端長冷。僅僅『夏至』一日爲煖性獨畏寒而不畏暑。如係耳薄仍不畏寒。

其孕則兩月而生。一胎生一子。或四子。

養法。在初生時。以硫黃少許納于豬腸中。伴飯與之食。那末宅遇冬不畏冷。貓有病。可以買一種烏藥伴拌飯喂牠便愈。

盲腸炎是危疾

（炳）

中國名記者戈公振先生回國後。不過一星期。患盲腸炎謝世。許多人惋惜着戈先生之死。有人說。戈先生之死。是因爲多吃了幾頓接風酒席。使盲腸炎得有發生的機會。這雖然祗是一種擬議之辭。但也不能說是沒有理由。

盲腸是大腸的起始處附屬着一個囊狀的東西。在盲腸下部。又有一個彎曲的東西。叫做蟲樣突起 Appendix 垂在下面。是一個螺旋形的小瓣子。腸子裡的東西。如果有略硬不易消化的顆粒。經過盲腸時落了進去。能一直跌進『蟲樣突起』而『蟲樣突起』中是不通的狹隘小管。東西在裡面不能出來。一經刺戟。就成炎症。如有細菌帶入。引起化膿。便要危及生命。所以盲腸炎多爲『蟲樣突起』炎。Appendicitis 並不祗是盲腸部份發炎而已。

盲腸和『蟲樣突起』。依了腹膜的力量。而固定在後部的腹壁之中。因此盲腸和『蟲樣突起』。是腹膜的近鄰。非常密接。在盲腸發炎的時候。盲腸及『蟲樣突起』如果化膿潰腐而穿孔膿流出後。立即發生腹膜炎。盲腸炎不一定是死症。瞎腸炎而引起腹膜炎。卻眞是危症。

盲腸在人腹中毫無功用。卻易發生危險。不過在草食的動物體內。盲腸十分巨大。並且是一個消化的有益物。因此許多人以爲人類的盲腸。也許在原始時代。是有用的。現在已退化了。這句話倒也近理。

發生了盲腸炎。最好的辦法是開刀割去盲腸。禍一除。即可太平。但常有手術不高明的醫生。在開刀時消毒不愼。本來沒有腹膜炎的。因膿或細菌誘入腹膜。轉成腹膜炎。這是醫生的罪過。不過這種事情。是很少見。而且是例外的。

歐洲及美國的孩童。有時幼年時已經用手術割去了盲腸。這也是一個安全之法。不過在中國是沒有見過。並且也沒有人肯無端破肚開腸。

盲腸炎雖也有由結核病而起的。但居少數。大概從吃多了不消化的食物而起者居大多數。因此關於防制盲腸炎的結論。還是要愼食。

晨

（流冰）

島國的秋也許是來得分外早吧。故國的友人來信尙說。『上海天氣仍舊。游泳池還開放着哪。』而東京之晨卻已凉氣襲人了。

跑到島國來。忽忽地又是一月了。我最愛異國的早晨。那帶着凉氣的靜穆的早晨。每天早晨。我必獨自個兒在冷寂的泥路上散步。足下踏着高高的『靴馱』。縱是泥濘也染不到脚跟了。上頭是一片暈色的天空。沒有一片雲。連一隻雲雀也沒有。寂寞的天空比寂寞的心情更寂寞了。有時。也許會有模糊的白霧。用稀微的氣氛凝住大地。然而。那是何等無力量的氣體呵。

我踏着這靜寂的早晨。眺望着四周的一切。那稠密的人家。木板的房屋都還在沉睡着。祇有昨夜來冒了一晚火焰的澡堂的烟筒。還掙着疲倦的身軀。在半空里申着臂膀。偶然有一二聲犬吠衝破了長空。但這也少能擾亂我淸靜的心情這時。過去的生活便會在寂靜的心頭飄起。和海洋中的一片孤舟一樣。那一年中的生活。是夢。是惡夢！在我周遭。圍繞着許多誘惑的毒爪。色情的音調。生活早使我失却了奮鬥的勇氣。我把自己滲在惡濁的洪流中。浮萍似的。隨波逐浪。好比在海洋中的孤舟遇到了莫大的颶風。四周都是如山的巨浪。兇湧地向身邊襲來。有時。我也想作一個掙扎。我憤怒地一聲叫號。這叫號却助長狂濤的奸笑。我的周圍這時是充滿着極濃的黑色的氣氛。看不見陽光。更看不到一盞星星的紅燈。

但是。我還有一息最後的力氣。我在心坎中發出了原始的呼喊。使我憶起了祖先的力暈。使我記起了自己過去的精神『你還年輕呵！二十歲的小夥子哪！』在我心坎中。一種響亮的洪聲在警告我。於是。我睜開無神的雙眼。伸開雙臂。在黑海洋中一聲長嘯。這是原始鬪爭中衝鋒的叫喊。我重新拿起木槳。和烏黑的狂濤搏鬪。終於。衝出了深黑的氣氛。看見了比岸的紅燈。

這時。四面都放出了光明。我重新碰到了以往的弟兄。『夥伴們我回來了！』我歡欣地吶喊着。不管他們有沒有聽見。不管是他們還用懷疑的目光投視我。然而。我是從掙扎中勝利了。我慶祝我自己。在這靜寂的微凉的晨光中。回想着這鬪爭的過去。我寂寞的心情便騰沸了。周身的血液在交流。突然。半空里一聲長嘯。都市開始咆哮了。我仰頭一望。東方已昇起了鮮明的朝陽！

我將踏着這微凉的晨光。數着騰沸的血脈跳動。

旅行記

（康孝康）

陽曆十月五日『星期六』天晴氣爽。萬里無雲。吾校在是日往西四台子村旅行。上午八時半。整隊出發。鼓號齊鳴。步法走得也很整齊。不一刻出城。見大地上的莊稼。都已收穫了。草木已枯了。葉子也都如蝶般的飛下。草也換了一幅黃瘦的面孔。路旁的枯柳。被風吹得不住搖擺。好似歡迎式。小鳥在樹上吱吱啾啾的叫着。那黃草地上的小蟲們。發出悲哀的聲音。更有那憂愁的草花。垂頭的垂頭。彎腰的彎腰。眞是令人可憐極了！一刻兒。到了四台子學校。參觀成績。院中有的花草凋落。有的微笑。到了第三年級的室中。壁上的手工啦！圖畫啦！國文成績啦…很是精美。遊戲室中有各種玩具。吾與同學玩了多時。院中有網球。各種球皆有。吾校師長和四台子學校師長打網球。休息一會。吾校體育老師鳴笛聚合。於是回校了。

糖漬山楂的製法

這種食物是小朋友們最歡迎的東西。牠能消食。外表看去也極美觀。而且家裏做的比較淸潔。味兒也比街上買的可口。現在把製法供獻給你們。先把山楂放在熱水裏煮一下。不要煮爛。即取出。去皮將子通出。但不可通破。要整個的才好看。最後用白糖在鍋內加水煮開。把山楂放入拌勻即盛入罈內。置之凉處。隨吃隨取。一冬不壞。

對兒童注意的七種急性傳染病

（續）（張宛青）

(二)預防之方法 此症係由於已受傳染之飲水或食品。及帶菌人之傳染。防之之法。惟先行。注射傷寒防疫針。普通兒童。以二歲以上之兒童傳染較夥。哺嬰兒。有免疫性。

(三)患時之注意 除實行隔離外。患兒之皮膚宜淸潔。室內之空氣宜流通。溫度應保持使在度左右。空氣亦應濕潤飲食則宜取流動者。堅固之食物與刺激性者。切不可食。一切用具。均應消毒。被褥等。則應常置日光下曬之。

(四)愈後之調養 完全退熱後。仍宜繼續安臥二星期。以免引起心臟衰弱等疾患。至於食物。若牛乳。稀粥。掛麵。餅乾。肉汁。及菜蔬菜等。亦均可食。並多飲白開水。

四霍亂

(一)病症之狀態。斯症流行期。大抵在夏秋之候。因飲食不潔所致。初起時。腹部雷鳴。甚之則稀薄。成排泄如水狀。便惡心。嘔吐齊作。腹內起劇烈之疼痛。顏色憔悴。四肢漸冷。如營救不及。數時間內大抵死亡。

(二)預防之方法。除注射防疫針外。如汚穢水菓。及市上不潔之冷飲。均不可食。

(三)患時之注意。除急行延醫診治外。對於病兒之糞便及嘔吐物等。均應嚴行消毒。隔離更爲肯要。患兒之腹部。可以熱水袋溫之。若四肢冷。可令患兒入浴。

(四)愈後之調養。除使病兒繼續靜臥外。食物宜取流動體除多飲白開水外。以少食爲佳。

五赤白痢

(一)病症之狀態。夏秋之際此症最易傳播。初起時。日便泄數次。漸加劇。糞便由正色轉爲黏液。色白如膿。且惡臭腹中刺痛。哭鬧不休。屢欲便而便不爽。由是而食量銳減皮膚呈蒼白色。目光無神。氣息微弱。再進則爲赤痢。或赤白相間。

(二)預防之方法。此症糞內有微生物。故易傳染。傳染之媒介。大多爲蒼蠅。故於市上所售之切開水果。冷飲。及不沸之水與不熟食物。均不可食。此外。如汚穢之地。與空氣不潔之區域。亦以不往爲宜如必須經過該地域時。可用花露水傾手帕上。掩鼻而過。

(三)患時之注意。除急診治外。病兒應與常人隔離。其糞便及用具玩具等。均應消毒。

(四)愈後之調養。應略減食稍食液體之滋養品。決不可食冷物及固形之食物。腹部應用熱水袋溫暖。並行半身浴。及多事休息。少運動。

六天花

(一)病症之狀態。潛伏期爲九至二星期。初起時。頭背皆痛。全身攣縮。體溫上升。食思不振。舌上被白苔。發流涎症及咽喉炎等。發疹自顏面而始。漸及於頸及他部。狀如丘疹。疏密不同。先如小水泡。後變爲膿疱。中間深陷。外繞紅暈。嗣後膿疱乾竭。作奇癢而遺留須面及他部。成圓而凹形之狀態。

(二)預防之方法。普通兒童種牛痘後。隔六七年後。即須再種一次。不可忽疏。因種一次之後。非能終身免毒。約經數年。即失其効力。故最佳之法。應每年種痘一次。

(三)患時之注意。嚴禁病兒外出。並施行隔離。除年長之人外。普通兒童。均不可入病室。室之溫度。最好能常保持18度左右。空氣宜流通。惟不可於病兒牀前。開啓窗牖。以免病兒受凉。病形加重。食物宜淸淡或流動者爲宜。至用具與玩具等。均須消毒。被褥及衣服。應常洗常曬。若病兒以手抓面。則以帶縛其兩手。或兩手上帶手套。

(四)愈後之調養。除安臥靜養外。運動及激烈之遊戲。均可參加否則易引起肺炎等症

七、麻疹

(一)病症之狀態。此症之潛伏期。爲十至十一日。在潛伏期內之兒童。身體强健如恆。間或有發熱。食慾不振及泄瀉等。十一日後。則患兒由乾嗆噴嚏。鼻塞。流涕。而至身發高熱。或神志不淸等狀況。眼結膜亦發炎。頸及他部。則漸生暗赤色之斑疹。彼此連接。成爲一片。日漸蔓延。遂布於全身。數日後。疹色漸淡。作鱗片下落而愈。

(二)預防之方法。此症多由於彼此接觸而傳染。間亦由空氣傳播。如由第三人身傳染者。避之可免。惟終身患二次者絕少。注射血淸。亦可有効。

(三)患時之注意。應在牀上靜臥。切忌再受寒風。室內之溫度。應常久維持18度左右空氣濕潤。窗上可懸綠色窗幕以免損及病兒眼珠。食物當取流動者。茶及咖啡或其他有刺激性者。均不可食。食物寧可淡而不宜鹹。酸味者更不能食一切用具。均應消毒。

(四)愈時之調養。此症輕者可二週後即可痊愈。但仍須靜臥一二星期。以免引起肺炎或心臟衰弱等疾病。（完）

科學小故事　流星

（蘇象）

許多小朋友們都喜歡看流星。並且常以爲那是有翅膀的小星。在天空中飛翔。其實不然啊。一切的星都保持着它們自已的地位。永久不會亂的。只不過有引起和降落的變化就是了。也如同太陽和月亮似的所以。我們平常所說的流星。和我們所見到的在天空中像箭似的飛跑的那小星。並不是眞的星啊！只是發了火的金屬或氣體。因爲有許多那種東西。在我們上邊的空氣中飛行。就好像是在磨刀石的周圍發出來的火花似的。世界史裏邊載着。有兩次在空中發現了許多那種東西。都是在一次出現的就好像是天空中起了火。有許多人因了驚嚇而昏倒的。以爲是世界不久就會燒掉的。但星學家曾經研究了這些所謂的流星。並且發現那是一點害處也沒有的。

有一次有人發現了一個離地球很近的流星。被地球的吸引力給拉了下來。那東西就眞的落下來了。但因了宅的力量太猛。所以竟陷到地的裡邊去了。當有些人把那流是從地裏掘出來後。發現宅是鐵一類的東西。

這種鐵一類的東西。在天空裡本來是流動的火。從空中降下後就冷了。並且變成了那鐵一類的東西。

有好似人說。如果在晚上拿一條帶子。站在院裡或郊野裡。好好的注意着流星當一看見有了流星。』就趕快把帶子結一個結。等到天亮時。很早的起來。就可以在昨天晚上着星的那地方。找到寶貴的東西。

這顯然是偏人的。聰明的小朋友們。絕不會受這騙的。至少從此以後不會再受騙了。

治療咳嗽最佳之藥

最適宜之治療與豫防

世爲咳嗽所困或至損命者有不可勝數、蓋其病因繁多、又用藥不得其法、致諸難治而併發餘病、害肺損身遂至莫可收拾故也。玆爲謀大家之幸福起見、特將咳嗽之原因病理及最妥宜之療法介紹於諸位、請即一讀幸甚！

咳嗽之病因與病理

咳嗽乃呼吸器病之一種證象、其病因甚多、凡傷風感冒、肺炎、肋膜炎、肺結核(肺癆)、肺蟲症、氣管支炎、百日咳、心臟衰弱以及咽喉受刺戟等皆能致咳嗽。咳嗽就其生理作用言之、原不足爲病、凡上齶破傷或受刺戟亦能作咳。凡呼吸道受刺激皆能作咳、如吸入冷風或化學葯品或嗆烟嗆灰皆能致極劇烈之咳嗽。此外異物入喉誤吸津液亦皆立起嗆咳、不將嗆入之物咳出不休、此乃日常習見之事實也。可見咳嗽一症、亦爲人身對外之一種防禦作用、不必盡謂之病。然平常習見之咳嗽、久咳者、多爲肺結核、新起者、多爲傷風感冒、故如置之不理、勢必加重、恐有餘病併發之危險、是以咳嗽一症、宜早就醫不可輕忽爲是。」

傷風之咳嗽占最多

諸種咳嗽中、傷風之咳嗽居最多、蓋呼吸器道受凉冷感冒或外來異物刺戟最多故也。一言傷風之咳嗽、即肺氣管支炎是也、氣管支之粘膜受刺戟而充血紅腫、多出痰涎因以嗆咳不止也。蓋先有感冒傷抵抗力而後微生物得侵入、微生物侵入而後紅腫、紅腫而後有痰、有痰而後咳嗽也。此等痰涎乃微生物之絕好滋養料、初起甚黏最不易咯出、如不早設法咯出、則痰涎聚積氣管支內、愈聚愈多、微生物得此更易滋生、漸致肺胞亦病、而危險之肺炎成矣。故治急性咳嗽方法、第一事爲助其咳嗽助其將痰吐出、其咳亦將自止若不明此理誤用止咳之藥、將咳壓住則反將滿含微生物之痰封閉於氣管支內、因而滋生重症、反成大患矣。」

最善之治療與豫防

氣管支炎既由細菌傳染而來、其含菌之粘痰甚易傷肺、故治咳嗽之原則、即先助肺氣管支將此種粘痰逐去、故治咳嗽之良藥必須兼具下列之三種條件

一、能殺菌消炎
二、能化粘痰成水
三、能助氣管支逐痰外出

三條件悉具則自然毒去痰消濃痰悉皆吐出、咳嗽不治而自止矣。如此治咳嗽方是根本治療也。又預防之第一工作、在乎勿使呼吸器道受諸刺戟以避免氣管支之粘膜充血紅腫、然其病因頗多、一再難避。故最好仍用適當之葯品、以補强呼吸器道之粘膜使增加抵抗力、亦爲豫防之上策也。」

治療咳嗽最佳之藥

最新治咳之藥、能全具上述三條件、而無一切流弊、而兼之甘芳可口利於服食者、唯有「知蜜子聖」一種、本劑係咳嗽聖葯男女老幼皆可服之、絕不含劇毒藥劑或麻醉藥、用之極安全且藥効可靠、故用敢推廣於大也。

チミッシン
知蜜子聖
…定價…
五〇瓦入…金四十錢
一五〇瓦入…金一円
三〇〇瓦入…金一円八十錢
全國各藥店均有出售

總批售處　株式會社　田邊元三郎商店　東京市日本橋區本町

TY-M-11

321

世界珍聞及其他

奇鷹 足部受傷遇救被醫痊 報恩主人能傳書送禮

飛禽中之鷹、盡人皆知、能傳遞書信、不知最近得一消息、似鷹亦能之、距靖城三十八里之李士橋地方、有張廣生者、務農爲業、依山爲居、家道小康、日間兼設一小肆、以補助家用、張宅距店二里、屋已年久、腐舊不堪、屋的四週、滿植森林、亦久年未經採伐、陰氣沉沉、日前（本月十六日）張氏在店結帳後、時已深夜、遂回家安寢、將脫衣時、忽欲大便、乃點玻璃火油罐燈、往屋後厠坑、大便尙未完畢、突聞森林中啾啾聲、間以猫聲、心啓疑竇、乃持燈往視、燈復爲狂風吹熄、急返屋改點手提燈、往原處照視、瞥見一隻鉅大之鷹、大如四十英寸的洗衣磁盆、足部受傷倒於森林中、意料爲猫戰敗受創所致者、張氏急携歸安置、天明延醫敷藥、不五日而獲愈、鷹視張氏如恩人、出入相從、無須羈繫、等於養猫、張頗鍾愛、又經一番的訓練、竟能傳遞書籍信函及禮洋等於各親友、以竹筒繫足上、筒中放信、從無誤送穩妥迅速、每天飲食隨便、晚上必浴一次、能知人意、異常聰明、性頗清潔、好靜、最忌觀人太多、全邑聞之、無不羨慕、後有多人出千金商購、卒被拒絕、失望而去云、

秦德純之儒將風流

察哈爾主席秦德純、原係宋哲元部下之秘書長、精於漢學、熟悉軍旅、誠不可多得之人才也、宋在察時、某次派秦招待西北遊歷團之北平各大學教授、胡適與詩人冰心女士在焉、宴時、論及新詩舊詩、秦發言深奧、引據詳確、胡與冰心、竟爲折服、胡歸平時、猶譽爲儒將風流云、（上圖秦氏）

鄭延平將軍讀書處紀

厦門太平巖、有巖石一、中裂罅縫頗寬、如人張口焉、上鐫『石笑』二字、相傳、鄭延平（成功）嘗讀書於此、石上鐫七言絕句一首云、『石不能言笑口開、讀書深處有莓苔、草鷄莫問當年事、滄海騎鯨去不回』、題者姓名、已弗記憶、他日重履鷺島、當探補之、○按、王漁洋池北偶談載『明季崇禎庚辰歲、有閩僧貫一者、居鷺門、夜坐、見籬外坡陀有光、連三夕、怪之、因掘地得古磚、背印兩圓花突起、面刻古隸四行、其文曰、『草鷄夜鳴、長耳大尾、干頭銜鼠、拍水而起、殺人如麻、血成海水、起年滅年、六甲更始、庚小熙皞、太平千紀、』凡四十字、閩縣陳衎盤、生明末、著槎上老舌一書、備記其語、至今癸亥、四十四年矣、識者曰、鷄、『酉』字也、加草頭大尾長耳、『鄭』字也、千頭、『甲』字、鼠、『子』字也、謂鄭芝龍以天啓甲子起海中、爲羣盜也、明年甲子、距前甲子、六十年矣、庚小熙皞、寓年號也、前年萬正色克復金門厦門、今年、施烺克澎湖、鄭克塽上表乞降、台灣悉平、六十年氛一朝盪滌、此固國家靈長之福、而天數已豫定矣、異哉？』此詩第三句『草鷄』云云、即指此事、

阿比西尼亞（7）

人情風俗紀實 火炙成勇士 怪蛇卜吉凶 一指摩唇示親愛

阿比西尼亞的女子、自十一歲至十三歲時、多隨兩親之意旨而結婚、惟結婚後、無何亦可離婚、又賫產家之女子、若無可與結婚之人、亦可就使用之奴隸中、出錢雇用其一、以爲愛人、名此等愛人爲Wabit、Wabit概住於所主少女家的近傍、在少女未結婚以前、永久以身爲主人救命克盡忠勤、又許婚的男子、無訪問許婚女子的權利、即使於女子門前、邂逅相遇、女子亦必驚而避入屋中或逃出戶外、至其他男子來訪問時、則不然、女子須親自迎入屋中、亦不違禮、又阿人不知接吻、而代之以左手第二指摩擦右鼻凹處、以示親愛、

又阿人少女與一切黑種人相同、爲其夫者、亦可用金錢買取、頗類於買賣婚姻、結婚儀式、異常盛大、略同於白種人、尤尙招宴健食健飲之人、使飲多量的葡萄酒與啤酒、以爲笑樂、

結婚時、司祭者例須參加、又新婦以後分娩時、以前司祭尤須介在其間、以故只司祭有侵入分娩室之權利、並於其時、以槍刺屍、口誦咒文、謂可由此以激勵嬰兒的勇氣、賦與一種戰士敢爲的精神、此際司祭以外的男子、皆認爲汚穢遠避不遑、多逃出戶外、產后產婦女友、團聚成羣、追逐其間、時唱時笑、以爲慶祝、

又阿夫婦間、妻對夫多用尊稱、而夫對妻則概呼其小字、仍治男尊女卑的遺習、離婚手續亦極簡單、且夫可賣妻、亦可賣妹、除戰爭與狩獵以外、多不用愛情、—完—

好人徽章 閻錫山製造 一百四十萬

南京電、閻爲便於識別好人起見、擬定每個好人將佩帶徽章一枚、該章由西北農工器具廠雕刻閻像、背面書『主張公道』四字、先製一百四十萬枚、刻就後即行分發佩帶、

蒹葭弱質遽染汚泥 劉文輝侄媳流落漢皐

漢口訊、西康建設委員會委員長、第二十四軍軍長、前四川省政府主席劉文輝之未婚侄媳周書英因其夫留學美國、本人擬赴上海投考大學、不料到漢遇騙、資斧俱無、致被匪引誘、流落爲娼、經四川旅鄂同鄉會發覺、報由漢口市公安局將周及樂戶捕獲、尙待發落、此事離奇突忽、極爲社會注意、爰探誌詳情如次、

△流落經過 周書英、四川人、會畢業川東女子師範、幼字劉文輝之侄公子爲媳、劉之侄公子近赴美國留學、因恐其未婚妻知識落伍、一再函促其赴滬投考大學、周乃於本年夏季、偕一同鄉女子李惠芬由川來漢、擬轉輪東下、到漢後、投寓法租界第一賓館、舉止異常闊綽、李惠芬覬其多資、竟乘其不備、將衣物銀錢一併拐走、留言謂已遷至武昌平安旅館、周知有異、即赶至武昌、報告省會公安局第五分局、派警同赴平安旅社査緝、並無此人、周至此已囊空如洗、陷入毫無辦法之環境中、省會公安局、以一少女流落異鄉、諸多不便、乃備函送交四川旅鄂同鄉會暫時留養、俟其家屬前來領取、不料至九月中旬、此流落無歸之少女、竟告失踪、後始査知爲人引誘、流落於漢壽里三十八號私娼李奶奶家、歲蕤潔貞、遽染汚泥、荳蔻年華竟悲斷梗、日前李奶奶導周至新市場兜客、被四川旅鄂同鄉會監事熊孟威瞥見、以其形同妓女、立即報請公安局偵緝隊、將周及氣娼李奶奶、與之併夫朱少卿、一併捕獲、解局偵訊、是否爲人拐騙、抑係墮落自甘須俟訊明、方能揭曉也、

△川鄉報同會告 此事發生後、四川旅鄂同鄉會即具呈公安局、報告周書英在會留養情形、呈云、『謹呈者、敝會潛逃女子周書英、流落漢口漢壽里三十八號樂戶朱少卿家爲娼、經偵查屬實、已於昨日由敝會監事熊孟威、具報鈞處、承緝捕歸案、至爲感謝、茲再將周書英以前經過陳述、以憑處理、查周書英自稱伊家重在慶都郵街、開設參燕號、家頗饒裕、畢業川東女子師範、幼即許字劉軍長文輝之姪爲室、現伊之未婚夫、留學美國、前月來信令到上海投考大學讀書、伊接信後、即偕同鄉李惠芬由川赴滬、道經漢口、李惠芬聲稱訪友相偕下輪、逕赴法租界第一賓館暫住、二人會數次至中山公園遊覽、末一次早晨、周書英邀李惠芬同往公園游泳、李惠芬當即答稱請伊前去稍緩即來、周書英獨自去後、數小時未見惠芬前去、即乘車反寓、到旅社即發現伊所携帶之行李衣物銀元首飾等、約值一千餘元、被李惠芬盡數捲逃、惠芬臨去曾留一紙條、謂還往武昌平安飯店、周書英是日除呈報法租界巡捕外、復追踪到武昌、投鳴五分局崗警、一同到平安飯店查訪結果、杳無踪跡、比時崗警周將書英帶局訊明受騙、並悉伊初次外出、武漢方面任何熟識俱無、且一身毫無所有、已成流落無依之勢、五分局訊後即據情轉送省會公安局、經總局復詢、述供如前、而總局亦以周書英情形特殊、無法處理、始備函送交敝會、請予周全、設法送回原籍等因、敝會本同鄉維持救濟之意、當即收留、交會內熊炳森照料、復協同周書英函告伊之家庭、令其來鄂領歸、周書英在敝會靜候家庭來領、相安無事、詎料九月中旬、該周書英忽告失蹤、敝會以責任攸關、一方函伊家庭、一方恐周書英別有異動、牽連敝會、不得不四處偵查、卒經多方尋覓、始悉該周書英在漢口朱少卿家秘密賣淫、現既經鈞處緝捕歸來、請即訊明嚴究、或將周書英移送武昌省會公安局聽憑處理、俾敝會責任解除、再該周書英是否自甘墮落、朱少卿有無誘拐情事、亦請嚴爲訊究』云、

胡蝶夫婿潘有聲 接到多封恐嚇信

滬訊、女星銀后胡蝶、與潘有聲發表共同結婚消息後、頗爲一般蝶迷所嫉視、聞潘最近接到恐嚇信甚多、言語滑稽、醋意深濃、潘皆一笑置之云、

法故名將遺體 運摩洛哥卜葬 意艦護送墨相致送誄文

法國馬賽港電、法國故名將廖推上將遺骸、由巡洋艦『杜白萊』號運往摩洛哥加薩卜朗加港、轉往埜地安葬、本日由此間啓碇、並以巡洋艦『福煦號』隨行護送、『福煦號』艦上、則懸海軍部長庇特利之旗號、意國政府特派巡洋艦『阿奧斯德大公爵號』、『蒙德科哥利號』兩艘、在法國海岸以外迎迓、致送意相墨索里尼誄文件、盛讚廖推上將生前征服菲洲法國屬地之功績、兩艦當即鳴砲致敬並護送『杜白萊號』一程、直直至夜間、始行折回意國、臨別時又鳴砲致敬、『杜白萊號』等艦、遂於砲聲之中、駛往直布羅陀港矣、上將靈櫬係置於『杜白萊號』艦長室內、四週滿綴鮮花圈、其中並有英國愛國團體所贈之花圈兩枚、

德菱郡主自述 居美生活狀況

日昨扶輪社聚餐於都城飯店、並請新自美返國之德菱郡主蒞會演講、關於她在美之生活狀況、現略述如左、

因爲生活程度之高昂、在美國沒有像中國的家中、雇着傭工一天到晚的工作着、他們的工資是以每小時計算、所以大部份人家、在早上雇着一傭人、相帶一二小時、然後再回做其他的工作、而我呢（德菱郡主自稱）、爲了便利起見、所有家中的事務、如整理被褥、打掃房間及做菜等工作、全由我自己來做、雖然對於做菜是門外漢、但是按照着烹調書上按步做去、到也很便利、在感謝日的時候、照外國的習慣、每家都要吃火雞的、我也不能例外、就自己動手煮雞、雖然這工作並不困難、但是却要廢上三四小時去照顧他、在此漫長的時間中、我就拿打字機搬到廚房、裡一面照顧着煮雞、一面就做篇小說、投給各雜誌發表、有一次、我用悲哀的情形來結束一篇小說、後來想到此種結束法、恐怕不合美人的胃口、所以我立即在二分鐘內、就改換了一種快樂的結局來滿足讀者、有一次、一個新聞記者到我家來、要替我照相、那時我正在廚房裏工作、穿着油污的衣服、我就問明了他的來意、就騙他我是傭人、拿主人出去了的語詞來隱瞞過他、

我在過去的五年中、到過美國許多都市游歷和講演、在火車上的時候、我還是寫小品、投到各處、當我登台講演的時光、我總是穿着古式的服裝和珍珠的鳳冠、來引起聽衆的興趣、和不使他們略現倦狀、所以我總是受着他們熱烈的歡迎、

◇ ◇ ◇

大東書局發售

二大預約

當代國學名家王先谷主編

人生之光陰有限 國學則艱深無窮

評註 四部精粹

全書一百八十萬言 三千餘篇

國學典籍浩如烟海卷帙難數後之學者反致無所適從唯國學基本書籍不外經史子集四類本書係集四部之精華對於國學源流悉具足使讀者節省經濟時間啓國學之門徑全書並加詳細註釋分段圈點使讀者有無師自通之樂 無轉輾思維之苦 尤爲本書之特點該書正售預約務使人人出極微之代價獲此有益之書

▲預約辦法・全書平裝二冊精裝一冊 定價洋平四元精六元 預約國幣平一元八角精二元五角▼

備有樣張 函索即寄

出最低微有限之代價・獲最完備珍貴之字典

大字康熙字典

●全書平裝二冊精裝一冊 定價洋平四元精六元 預約國幣平一元八角精二元五角●

●優待辦法

在十月底預定者外埠免收寄費過期每部加郵費二角一分如同時預定二書各一部或一種二部者另外加贈五種遺規一部多則類推

預定處・瀋陽鼓樓北大東書局

招募學生

吾人日常生活、簿記爲不可或缺者、故不修簿記、舉乃人生一大遺憾、本學院專修簿記學府、愼勿失此良機也、

一、招收額數 初等科五十名

一、開學日期 十二月五日

一、卒業期限 六個月

一、教授科目 一、簿記學原理 一、商業簿記 一、會社簿記 一、銀行簿記 一、工業簿記 一、官廳簿記 一、珠算

一、遠道學生設有完備宿舍

日本語免費講授

年齡不拘指導懇切教授盡責畢業後並介紹職業備有詳章函索郵票貳分即寄

奉天商埠地南二經路達尊里一七二 本校 滿洲高等簿記學校

民事 刑事 一般法律事務囑託

辯護士 別役增吉

新京中央通一一番地 電話三一三二四一番

Milaneuen

救治梅毒永不再發

絕對無痛價格低廉

驅梅蒼鉛注射藥 密山拉奴鉛

本品係LIPOID（類脂肪体）可溶性、故經用吸收迅速、不留硬結、且因構成分子之作用、絕不痛疼、洵爲類藥叢中難得之優点、所以斯界最廣汎賞用者也、

適應……梅毒各期、神經梅毒、FRAMBOESIA

包裝……二c.c.拾管裝 二c.c.五拾管裝 100c.c.瓶裝

日本陸軍藥局方收載 各大學教授實驗推奬 滿洲醫大滿鐵病院均採用

製造發行總處 吉高商店 日本・大阪市東區

◇文獻・試用樣品函索即寄◇

世界強身藥惟我獨尊

諸君如不信何妨一試

藍色補丸 強身至之救星

珠洲藥房經理

帕勒托 老牌補身聖品

全球各地人士。公認帕勒托爲補身聖品者。何也。因其質地純。補力宏。而又易於消化。長幼服之。均能補身益氣。

各大藥房均有出售

請認明「帕勒托」字樣爲記

備有詳細說明書列舉帕勒托種種用途承索即奉

哈爾濱經理 英商祥茂有限公司（三）

PALATOL

盛京畫報

誇耀傳統之早慶棒球賽

秋季早慶戰第一日賽、如中央氣象台之天氣豫報、天候變成雨天、比賽至第三局、竟而中止、圖係兩軍拉拉興奮情形、

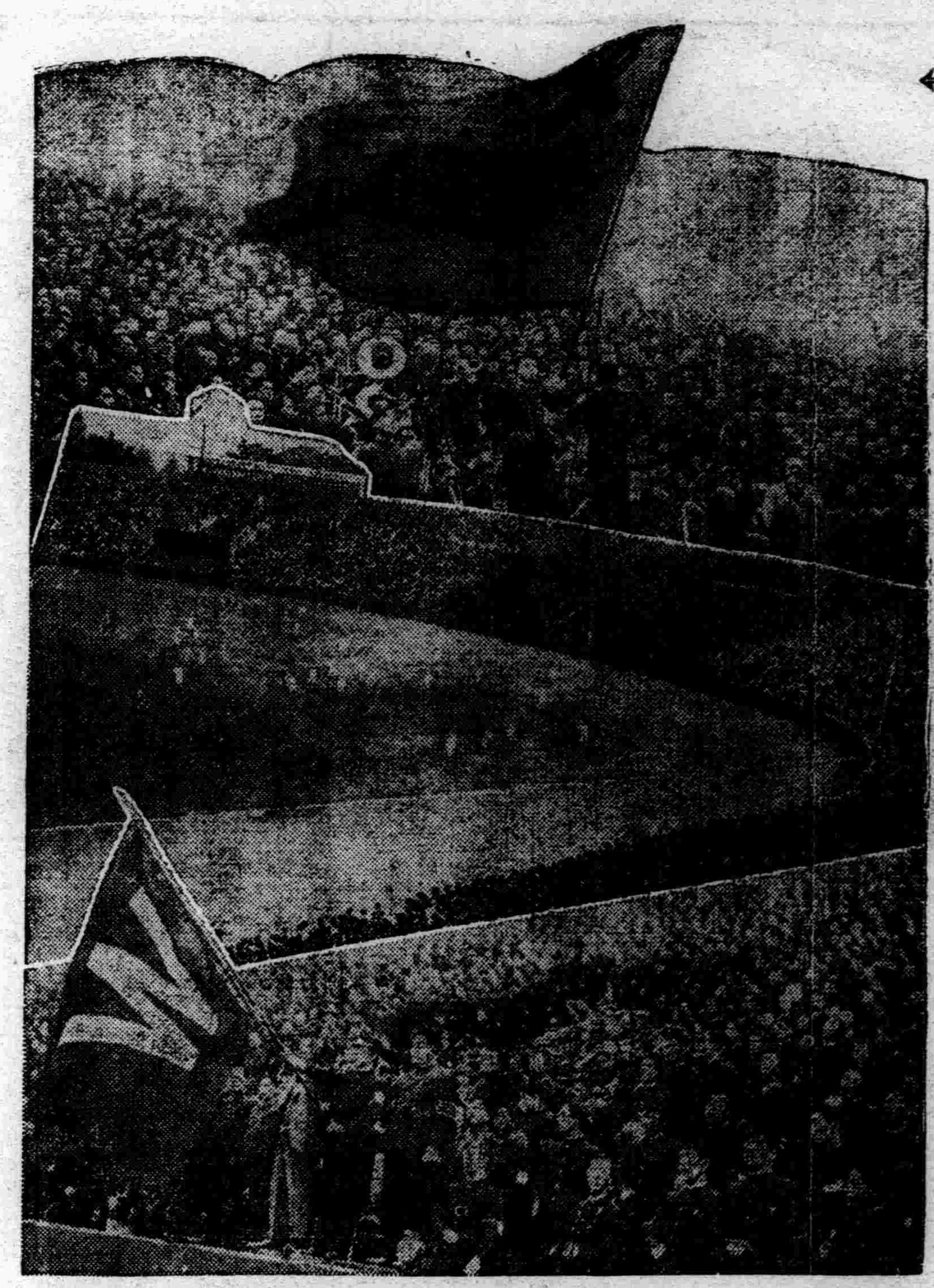

明治神宮體育大會門牌

△競技場風景
（上）團體競技
（下）女子排球
（左）男子籃球

嚴霜降・白菜肥・農家收穫忙

（攝於奉天南塔附近）

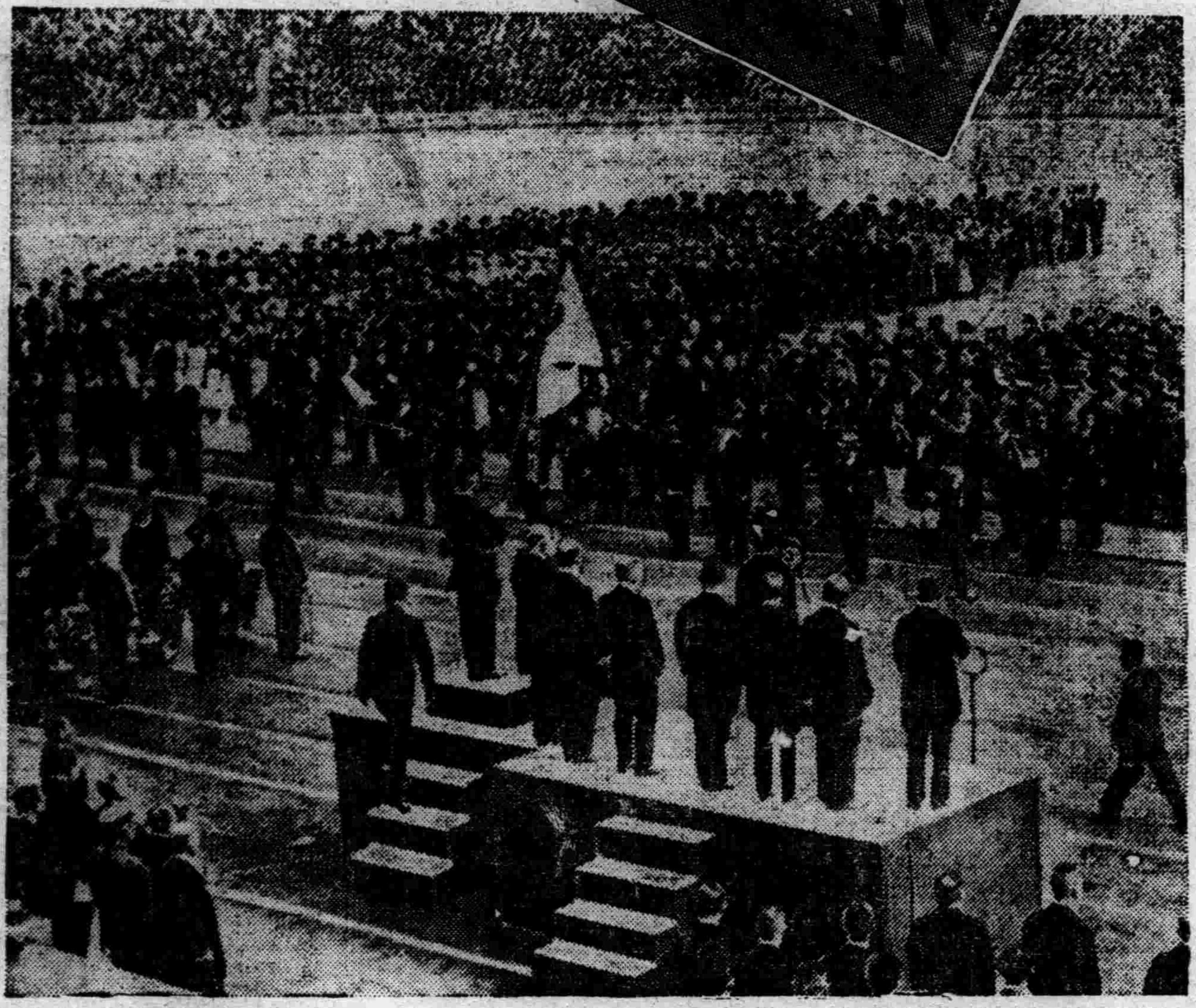

第八次明治神宮大會開幕

△莊嚴鄭重之入場式

明治神宮大會優勝匾額奉献式

十月二十八日午前十一時、平沼副會長以下、體育大會職員、參拜神宮、奉献第七次大會優勝匾額、

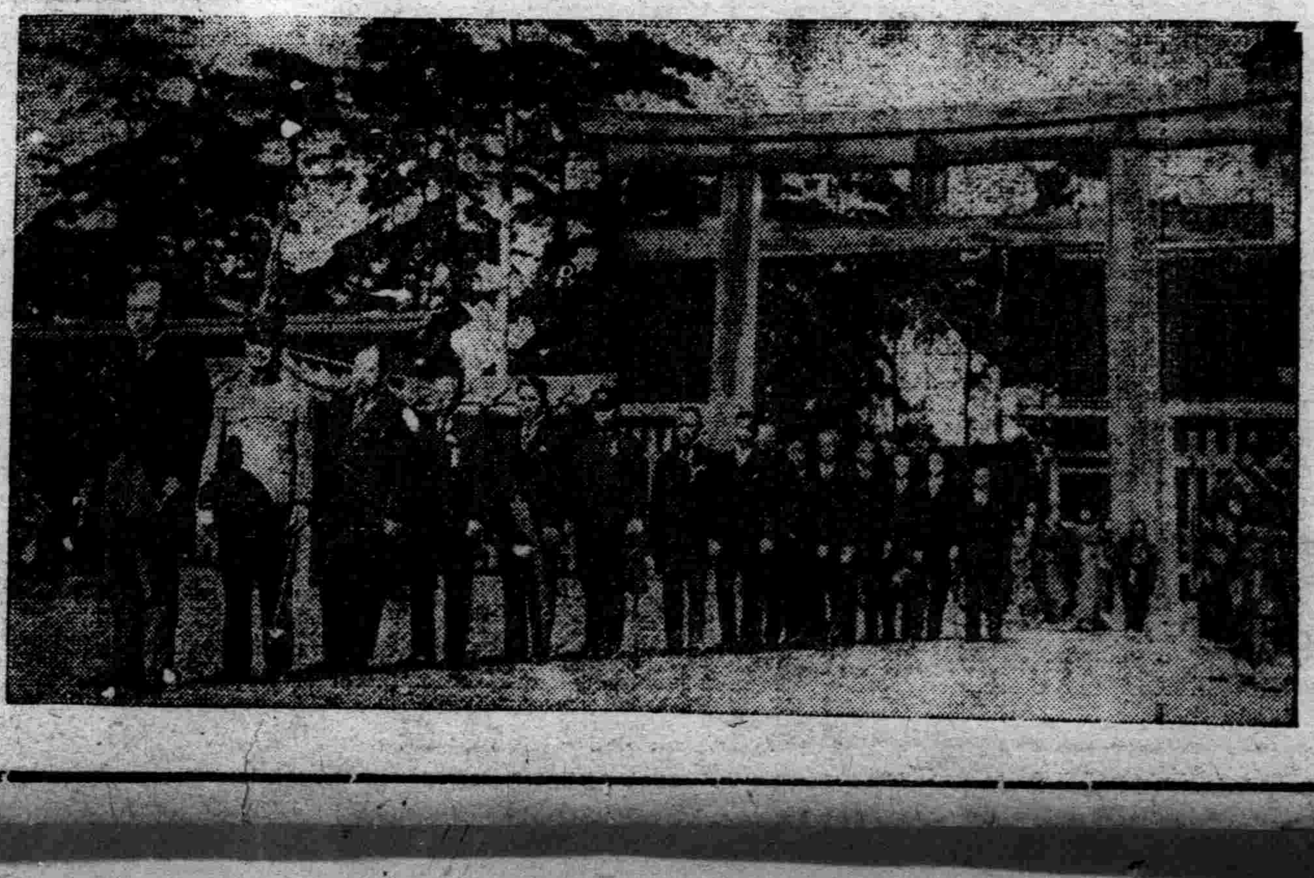

鄉村秋色

安奉綫沿風綫景

双美人牌牙粉

世界的品質　近代的香味

強齒延壽保你牙健

東京・大阪
中山太陽堂本店謹製

君患喉痛乎

福美明達

保喉聖片

謹防假冒　各大藥房均有出售

喉症流行症及傷風之細菌具有極大之生殖力故每易于構成危險病症因福美明達保喉聖片專能殺除喉病細菌故能使君避免此種病症之傳染

福美明達保喉聖片已得一萬五千餘名醫之保證

FORMAMINT
The Germ-Killing Throat Tablet

柏林華發大藥行製造
中國總經理　德商美最時洋行

三井茶園製日東紅茶

品質優良　價格低廉

三井洋行發售

特約代理　清光洋行　奉天春日町三番地　電話二二六三番

亨得利鐘表眼鏡行

歐美鐘表　光學眼鏡
電刻夾銀盾　夾銀屏
風景　紀念杯
品負精良　式樣摩登

奉天　城內中街　大西門裡

天氣變更

君之咳嗽復發乎

若然請看河南焦作新房街四十九號李華君之來書便知天氣變更咳嗽殊無復患之必要李君書云『鄙人患咳已歷五年時止時發每至春秋輒莫能免近來復發其勢更劇各藥無效嗣見益世報載有韋廉士吸入止咳片乃購而試之即覺胸部舒暢夜眠較安續用數次咳嗽全愈從未復發因此予甚感此吸入止咳之功也』

韋廉士吸人止咳片含在口中即發出止癢滅菌之芬芬治氣體週循呼吸器全部故其治療咳嗽傷風氣喘喉痛氣管支炎等症乃直接治痛之也

各藥房皆有出售或直向上海江西路四五一號韋廉士醫生藥局購備每瓶七角五分郵力不取

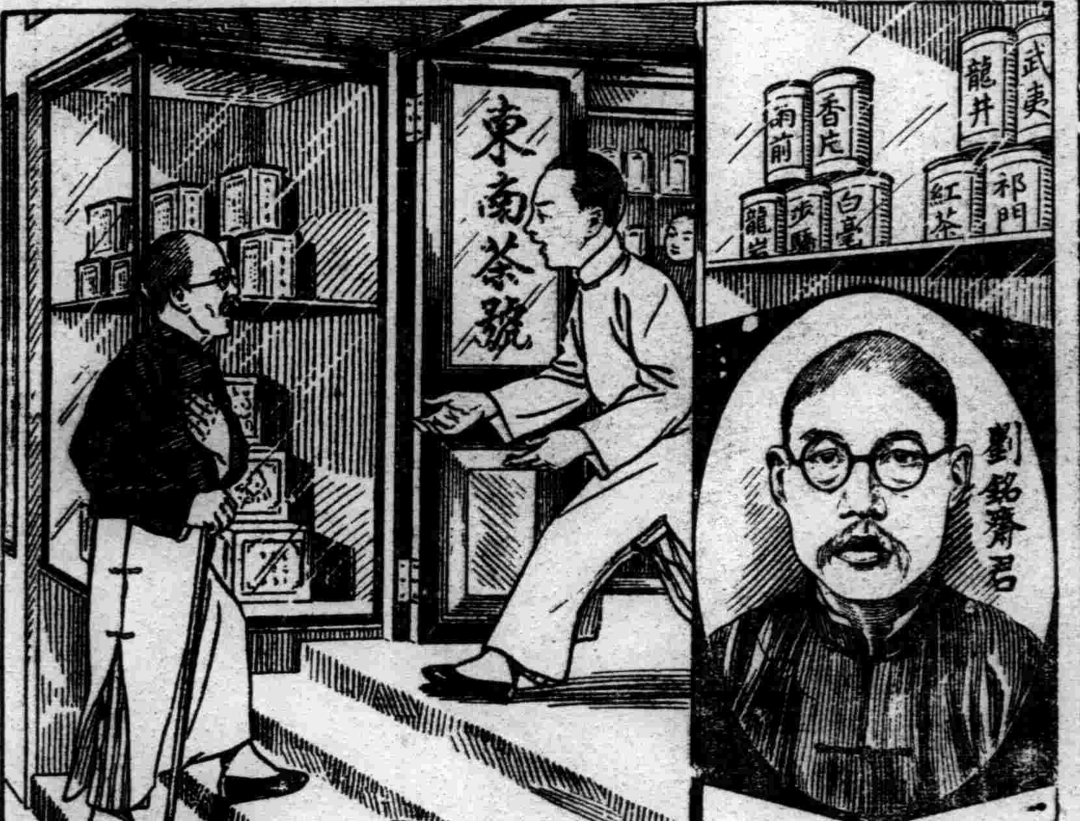

階梯之試驗

如升堦上樓或輕微操作便覺氣促心跳則君血液之虧損已無需他項証明矣血虧之病狀除面色蒼白外此殆爲最普通之現象治療血虧幷使身体充滿稠紅濃厚去病强身之血液更無他品及　韋廉士醫生紅色補丸　此丸由其神妙生血之功已拯世上無數病者於疾苦例如四川眉山大南街東南茶園劉君銘齋即其一也

劉君書云『鄙人經營茶業有年日夜操作致患血虧精力疲憊偶一操作即覺氣喘兼之咳嗽食減幸經友人介紹試服韋廉士醫生紅色補丸隨見食慾增進五瓶未完氣喘不作咳嗽停止體力復原至今精神換發感韋廉士醫生紅色補丸之功也』

韋廉士醫生紅色補丸爲直接治療血虧之妙品故凡疾病之由血虧爲其根本原因者此丸莫不善治之如腦弱胃呆早老痛瘋腰肌疼骶系疼瘧疾病後虛弱婦女疾病等皆是也

韋廉士醫生紅色補丸補血健腦馳名世界老少咸宜各藥房皆有出售或向上海江西路四五一號韋廉士醫生藥局購備每瓶大洋一元五角六瓶八元郵力不取　一切信件可由奉天和記洋行轉上海韋廉士醫生藥局

△準備吧・考試

用頭腦營養藥

哈麗雅卡（はれやか）

¥0.30
¥0.50
¥1.00
¥2.00

病後服之
體力自强

神經衰弱精力不足病後體虛健忘失眠速服此補腦補血之聖葯便能日趨康境體壯力强

兜安氏補神藥片

各埠藥房均有出售

上海兜安氏西藥公司

晚清金石家之畫

（君瓊）

古人畫法。通於篆隸。逮及後世。理法既乖。就爲異致。拯其流弊。非先明古人用筆用墨之方。無以開希聖希賢之路。故畫法必通乎書法。人工不逮乎化工。而論者。亦當以金石家爲上。工書法詩文者次之。有清一代。畫家蔚然。而以金石學者。兼擅繪者。則寥寥可數。會稽趙撝叔。工文辭。精篆刻。書學平原。參以六朝造象。所畫花卉。尤能推篆隸筆意爲之。昔人評其畫。謂純從篆隸中蛻化而出。古茂沈雄。戛戛獨造。於畫苑中別樹一幟。揚州吳攘之。工篆隸。眞行。得包安吳之傳。喜以書法寫爲花卉。穠厚濃郁。卓爾不群。錢唐錢叔蓋。精鑒別碑版。尤工摹印。間畫山水。設色蒼古。有金石氣。富陽胡鼻山。名震。嗜金石。精篆刻。深六書小學。所居室內。几榻屏幃。皆秦漢碑石。古趣盎然。與高密鄭小坡齊名。鄭別號大鶴山人。工詩詞。書宗魏漢。畫山水秀韻天然。有書卷氣。河南胡石查。長於金石考訂之學。所藏泉幣。皆希世品。書畫皆學董玄宰。清潤淹雅。功力悉敵。湖州張叔憲。官部郎。工隸篆。與蒲伯寅陳壽卿。研金石之學。作畫有宋元人筆意。吳縣吳清卿。研究篆籀。著說文古籀補。所作山水。筆墨蒼潤澤。古功深。凡上列各家。皆足超越庸史。蔚爲藝苑之萃者也。蓋清自嘉乾而還。畫學之士。多染四王習氣。而刊上之流。又承揚州八怪餘風。無復唐宋遺意。自斯而後。卒啓粗疏獷悍之漸。嗣響幾絕。故可論者。轉多見諸金石家數中也。

匡廬詩話

（昨非）

七十老人熊鳳皇之新夫人。毛彥文女史。與名教授吳宓有十數載相識緣。且頗深知己之感！逮適熊體後。吳曾賦懺情詩三十首。纏綿悱惻。情見乎辭。令人不忍卒讀。藝人阮玲玉自殺。吳亦有七絕挽之云。『繁華地獄厄鸞鳳。血淚金錢飽虎狼。我是東方安諾德。落花自懺弔秋娘！』雖曰挽阮。而寄託遙多。

報端所載近人詩。每多可誦。如陳懷明黃鶴樓望江有感句。『蒼茫極北無歸路。一嘯江天迸血心？』題畫云。『回首雲天十萬里。淒涼老去臥孤松。』『更得一番新雨露。好花准備向人開！』筆意殊雄健不弱。而劉某亦有次人韻七律云。『河山百戰撑持日。經世難爲一代儒。氣數好隨春主宰。蒼生須下雨工夫！空成天寶新詩史。且學高陽舊酒徒。人道機衡枉拋却。千秋事業繫榮枯。』更深寄慨！惜同是人海棲遲。無從袖詩一識荊耳。

茫茫人海

孤獨

（島崎藤村）

『自己觀察妻 也有八年了…』

石井博士來到院子裡。一面走着一面腦中浮起這樣平素好像沒有想到的事情。他把兩手從剛剃好了的腮旁伸到頰邊去。强烈地撫摩着自己的臉。雙頰的周圍擦得很紅。差不多像起了血暈一般。平常。單是臉由自己來剃。這是博士的習慣。

凉爽的雨落過了。博士把木屐脫放在廊下。露出一雙赤脚。捲起大褂的下身。在院中徘徊着。走到了繡球花開得非常茂盛好像密集的花束似的那兒時。那一帶的黑黝黝的樹幹連根處都被雨打濕了。正當踏着這清冷濕潤的泥土的時候。他感到了湧起的一種不可名狀的力量和快感。

這時候。恰巧夫人站在廚房的窗口處。從那兒眺望着所見到的日光和落向風中的樹葉上的水滴。博士轉到廚房裡洗什物的處所去。正想把泥土洗掉的時候。夫人隨即吩咐使女把水潑到丈夫的脚上。自已便拿了一塊乾了的脚布去勸他使。

就是在這樣的情形之下。博士還是裝做非常冷靜的態度—這原是他的癖性。他無論什麼時候。都是同樣地親切。同樣地冷淡。

這樣的博士。而在廚房裡洗什物的地方。忽然以很深沉的聲音。吟着得意的歌曲給人聽。這舉動在過去是很不多見的。

『哼出歌兒來了啊。』

夫人一面微笑。一面說。這低聲歌曲唱出的當兒。一定是在丈夫高興的時候。至於石井夫人呢。以她那頸邊的隱約豐盛的髮髻說。好像是一個豔倚摩登的婦人。青色翡翠珠子。很適合於她的裝飾。只要一見到她那具有光澤的髮色。就足以使人想到女子的花盛之年了。在她那健全而肥胖的身材上。穿了一件淺藍色的薄綾衣裳。看來好像非常凉爽。衣上顏色的複雜濃厚之處。和微微地可以透見的色調。這一切對於她的雖胖而不失其優婉之姿的體格。都很適宜。她那種女性所特有的健全的發育。却並不比强壯的博士有所遜色。

午飯時。博士捲袖露腕。同夫人一塊用飯。但他筷也不拿。就用手指抓起飯來了。

『呀…今天是怎樣 麼回事呢？』

夫人怔住了。

『沒有怎麼。天天 反復做那刻板的動作。豈不是顯得無聊嗎！要是沒有筷子。就不能吃飯。恐怕沒有這種道理吧』。

博士用開玩笑的口吻回答。簡直像一個從習俗不同的地方而來的生蕃似的。鹹菜也好。什麼也好。都用手糊亂地抓起來了。

博士的戲謔使夫人發笑了。這舉動較之 他平日的 冷靜態度。反令夫人高興起來。

博士使夫人驚異的。不僅是這樣簡單的玩笑而已。因爲在過去的八年之間。她侍候這難承色笑的丈夫。徒然葬送了許多具有缺陷的日月。能够像這天似的隨隨便便在他的書齋裏陪伴着。這情趣直到現在還不曾嘗過。

『的確。今天是 怎麼回事呢？』

夫人好像做夢般的這樣說。從這天起。夫人便不恐懼博士的書齋了。

（未完）

送百芬兄

（孫世澤）

京國衣塵滿。東歸有故園。行程先鴈起。旅夢背鷄翻。
野戍皮支幕。秋墳紙剪旛。山村茅店夜。浪莫聽哀猿。
旅亭垂葉柳。一夜動秋聲。別酒催塵暗。歸人啓燭明。
天分開歲月。世重舊簪纓。風雪安貧臥。高人傳有名。

旅夜

貧屋安行李。秋深布被寒。名心乖短鬢。色養誤微官。
警夢關山叠。嗚更鼓角乾。何時尊酒裡。故井醉腸寬。
落寞思家長。謀歡作客微。江山名處是。歲月好時非。
旅跡甘蓬轉。鄉心苦鴈飛。更聞隣舍女。夜夜擣寒衣。

讀者之聲

不談政治。趨重社會。歡迎短篇。須加句點。

讀『財色婚姻』以後

自從『財色婚姻』出世以來。我是每日不間斷的讀者。就是遇到了偶然的外出也務必囑老妻將報紙保存。歸來後按次補讀像這樣讀者。大概够上忠實了罷。所以在讀完以後很想寫一篇東西。又一想像我這樣平常人。不知有了幾萬千。譽之既不足重。毀之又無可毀。還是算了罷。這一遲延著者竟又來上個『財色婚姻脫稿述畧』。把我想寫的意思統都說出來。這樣先得我心的辦法怎能還叫我默然而息呢。

現在稍微懂得文藝使命的人。誰都知道小說在社會上的重要。尤其是已經得着多數讀者信仰的作家。每一部著作問世。其影響人心。更關重要。人皆知國人迷信太深。而歸罪於國民性的冥頑不靈。其實神怪因果等無稽小說。不能謂不受影響。再消極一點說。不好的小說。不能不影響社會。因爲這種緣故。曾經下過決心。自己若是能够寫小說的話。絕對力求與時代合流。不帶一些神怪因果等色彩。著者這『財色婚姻』最好的一點就在從時代正道上來發揮他的思想。毫無不可思議神怪因果的意外的想像事蹟。這正是不奇中奇。非以低級趣味。來迎合社會人士的心理之下流作家可比。這取材方面。就很令人佩服了。

實在說起來。小說的引人入勝。不在事實上的驚奇。而在技巧和布局的錯綜變化如何。這部小說。雖沒拿神怪以及劍俠一流突兀事蹟來顫動讀者的心頭。可是在技巧和布局上。都有大大的成功。就像在金珠和六小姐交好時候。多數人以爲他們是戀愛起始了。而後來竟轉到她妹妹身上。七小姐的遺腹子。似乎應該教她安產。使讀者鬆一口氣。而偏令她打胎。這些地方。足見作者的匠心。不同凡響。讀者不要以爲遺種小小安排。是很容易的。前天我看了天一公司和明星公司的兩部『空谷蘭』影片。才曉得同樣的事實。而表現技巧。則是差之毫釐。謬之千里呢。明星片的結局是。紉珠出走。蘭蓀在後面急追。而且高呼『紉珠！紉珠！你站站我有話說』。這眞給觀者一個淒苦之感。有油然不盡的酸楚。而天一片則早慶團圓。且赴墓展拜。團圓固是人所希冀。而如此演出。則未免興趣索然。味同嚼蠟了。所以我說這技巧和布局的問題。不容漠視。

這一本東西。著者雖然在『財色婚姻脫稿述略』上聲明。主要的宗旨是攻擊以財色爲目的的婚姻。然而我們讀來以後。覺得對於不是以財色爲目的的婚姻問題也得了不少的啓示。現在一般青年人。誰不想得一位又漂亮又多材多藝的妻子。不但青年人。就是上了年紀的人。也未有反對摩登女人而不愛的。從前有一位極道學的老朋友。他已經將近五十歲了。他還說。不怪青年人都在想脫掉父母之命。媒妁之言的婚姻。那時代女子不是大聖大賢。可是在社會上的道德交椅上。已經坐得很穩的。由此可見。『色』是最不易擺脫的東西。何況又和『財』聯到一起的時候。那豈不是更要莫名其妙了。所以由『財色婚姻』上。我們知道婚姻不可儘量實現理想。須顧及到家世。所謂終身伴侶。正不必圖快一時也。

總之。這『財色婚姻』一書。是很合乎時代 而又不染時代病的一種讀物。希望著者不要客氣。早日印成單行本。投到這茫茫人海裡。使這海起了個迴波。大迴波也好。小迴波也好。總日是能起個迴波呀！

一九三五。十一。一。張傑三

審美錄

詩詞中的治妝

（南明）

我國古時之化妝。殆以畫眉點唇爲主。是故『粉白黛綠』乃指美人而言。『眉黛遠山』『螓首蛾眉』實爲形容美人之語『櫻唇細口』蓋即讚稱美人之辭也。此事漢時已然。固不始自白居易『長恨歌』中『六宮粉黛無顏色』一句也。

因是之故。古時詩詞。其描寫婦女之治妝或稱讚美人也。莫不以此爲據。今試舉一二證之。

樂府中『孔雀東南飛』一詩。已爲人所盡知者。其中描寫焦仲卿妻之化妝云。

雞鳴外欲曙。新婦起嚴妝。著我繡裌裙。事事四五通。足下鑷絲履頭上玳瑁光。腰若流紈素。耳著明月璫。指如削葱根。口如含珠丹。纖纖作細步。精妙世無雙。

左思有『嬌女詩』。其中首段寫此所謂『嬌女』者云。

吾家有嬌女。皎皎頗白晰。小字爲紈素。口齒自清歷。鬢髮履廣額。雙耳似連璧。明朝弄梳臺。黛眉類掃迹。濃朱衍丹唇。黃吻爛漫赤。

江洪小詩中有『詠美人治妝』一詩。曰。上車畏不妍。顧眄更斜。大轉黛長猶言畫眉顏色淺。

風流才子陳後主的詩詞。更的艷麗。其『三婦艷詞』云。大婦西北樓。中婦南陌頭。小婦初粧點。回眉對月鈎。可憐還自覺。人看反更羞。

茶博士廬仝之『與馬異結交詩』中亦有一段。此婢嬌饒惱殺人。凝脂爲膚翡翠裙。唯解畫眉朱點唇。

蕭綱的小詩『愁閨照鏡』說。別來顦顇久。他人怪顏色。只有匣中鏡。還持自相識。

此與現之摩登女子在電車中。照小鏡子者。雖不無相似之處。惟其心中則適然相異也！

孔子刪詩辨

（五）　（常山）

此又以『不容十去其九』來反對孔子刪詩的。則有章太炎駁之曰。

『從是推之。言古詞三千餘篇。尙有略矣。然諸列國所常數者無過什一。與札所觀殆與今時亡大殊尤何者。獮多則益贖于事。由是十五流者刪取三種而不偏。及孔子所定。蓋最齊其篇。不求淩亂。又求歸于禮義。合之正聲。

（丁）從觀樂方面辨明孔子刪詩。

朱竹垞曰。

『季札觀樂。…孔子不滿十歲。那裡就有刪詩的權威？』

此又以觀樂之事反對孔子刪詩的。其實有無季札觀樂那麼一回事。還是問題。關於此衞聚賢曾有數事以證其爲僞者。

一。左傳載觀樂事根本靠不住（詳見國學月刊一卷六期季札觀樂辨）

二。左傳『請觀于周樂然動而不怨矣』。疑爲後人根據其詩序而竄入。

三。梁任公云。『風……而不能歌也故儀禮記傳中所歌之詩。惟風無有』。宋程大昌詩論。『十三國風者。詩皆可采。而聲不入樂』。論語。『吾自衞反魯。然後樂正。雅頌各得其所』『是風不可歌也。而季札觀歌十五國風。當爲僞矣。

四。即令風可歌。而不當連邶鄘衞作一次歌。（詳見本文）其據毛詩竄入可知也。

五。季札云『其周公之東乎？』與毛詩見解同。顯係後人竄入。

（未完）

雜說

談小吃

（一）　（家新）

朋友當你們三餐之後。一枕之餘。竟吃些什麼東西。雖是小吃還是講究的好。即爲生活的興趣化也是必不可免的。

舊牌批評家金聖歎老先生。有一次代人作書。裡面有這麼幾句話。『黃豆與醃菜同食有胡桃滋味不可使南貨店老板曉得。』可見金老先生對於小吃一道是很有研究的。不敢公然表白於當世者。惟恐南貨店老板們敲竹槓吧了！。

余生平最愛吃糖。童年因吃糖而傷齒。遭親長的怒罵。不知幾多次。可是直到如今還是嗜糖若命。無論白糖也好紅糖也好。冰糖也好。蔗糖也好。牛奶糖葡萄糖。朱古律糖…：也好。總之其小名叫糖。我是沒有一份不酷愛的有時吃飯。無菜。略加少許糖汁。便可溜然一飽。

栗子也是我素所愛好的東西。每逢街頭歸來。渾如慈母之懷子。到家後解開襪袱。褐頭脈嘴的赤子。佈滿一桌。一壁吃着。一壁擔着很怕他人之多食。自已不過癮。眼滿之餘。不知不覺地便散步於階前盈丈之地了。買栗子的時候。不要貪大。裂口的不好。近來市上有以電機炒的。不如笨法之好吃。最好的栗子是乾甜酥軟。其面油黑。其裡白如粉。

回想童年村居時。每當秋收季節。輒隨農人拾遺穗。他們把豆稈一梱的裝載車箱中。我們一群小孩尾隨其後。連噪帶嚷地跑着跑的口也。汗也流啦。最終所得不過枯梗盈把豆啃啃三四而已。我們將牠們搜集一處在隴畔就焚着。好像『陽辣虫』一般。形長。盾黃。緊縐有折紋。村童呼之爲『陽辣豆』云。大家席地面坐。猜拳搓掌而食之。甚爲有趣。遠望若霜葉紅甜。蘆花如雪。農人壓稻的石磙格攏格攏聲與山中伐木丁丁聲。遙相應和。眞不知有幾多詩趣！可惜此種生活已隨流年 而俱逝。現在回想起來。惟餘清淚盈眸而已！。

（未完）

回憶

（續）　（實山）

啊！我爲什麼 沒有悲哀誠敬的 表示呢？。眞令呆呆我惑之不 及啦！有時 我癡而出神。你不要發傻 母親還有許多。的話她低聲的說。『母親盼望你學。的求不要因爲他而悲傷世界是一輩傳一輩的決沒有永久傳存在之理。母親還希望你弟妹前和靄些。時常指導他們。但是臨終沒有和你永別。這是嗎嗎感抱憾的事。我低着頭不敢看他。皺皺的熱淚早已濕透的衣襟。好像容化在母親的愛裡。在七七之日。我帶着妻妹等拿着供去到母親墳前掃祭。這時滿天烏雲籠罩大地。細雨兒紛紛下着。墳旁只有那松樹上幾個麻雀和平地上的野花外却是蕭蕭的風聲。我們跪在墳前痛哭一回。『母親呀！在這荒野擴外裡。誰是你的侶伴。慈愛的母親哪！你老幽冥中能 有知嗎？ 我沉沉的想。又想在六年前的事跡來。在春天某日傍晚。風嗚嗚的刮着。窗縫兒唧唧叫着。院內靜悄悄無聲。這時父親去到一千里謀食的異地只有我和母親小妹妹外三人度日了。母親坐在我的旁邊不住的安慰我說。你不要着急慢慢的養着病不是一天所能好的。方纔大夫診了你的脈。說你中氣不足腦力虧損多半是用功過度。並且叫你用些參湯。千萬不要氣着。你若有個好歹叫媽媽怎樣。說當眼淚簌簌落下 來我當時也 不住哭來。病勢漸漸加重大夫不管能保母親終日只是哭我當時一陣陣昏迷。不感着什麼痛苦。這樣足足有兩個禮拜母親驚慌愁悶比我要加倍。病好了。母親時常扶着我出外散步。有時買些食物。母親捨不得吃。這是我生命中最危險的一頁。也是我慈母平生最大的痛苦。我回憶這裡越覺得難過起來。啊！慈母愛的是何等的大世界最大的愛沒有過於母親可恨我走馬觀花十八年來。毫無寸進。眞是空負慈母栽培之恩。這時我眼花繚亂了。在恍忽中好似入了夢境。母親站在我的面前。慈愛的光照耀我的心靈裡。微微的笑容竟使我在慈母的面前快樂而舞蹈。你不要愁悶而不要悲觀你在你的前途上奔走奮鬭。母親用他底溫柔而慈善的面容向我說。我聽過了這些教言。滿身寒禁起來。好像在迷途失望又得了一線的光明！

十月二十四日扶餘草於村中

匪中生活實紀

（四七四）　（達川）

馮永信。復問金大爺。你老現在受着許多的苦。沒有啊。以前吾會。費過心機。往返商量。晚年樂等。均所從宛總司令之要求。將你老勻過那邊去以便參謀他的事業。都已答應嘍。那時候。吾們要隨時就回來這事已就成熟啦。一則宛司令未回到此處。二則被希亂。連行出坏。倘就把你老。困在此間嘍。待吾明晨。再向大家說一說。讓你老。早點就走吧。予赶即答曰。五弟你萬不可。猛壯而提。況予已經。龍起淵與晚景好。從中說有頭緒。不久亦就平順了結啦。連問馮你們這一番。從新舉義。是否已有實在的。辦法。宛旭東。現下確在何處呢。馮答稱。宛前日。曾派專人來詢。如各處幫柳。如能合併一處。有了規模。他聞信刻下就到來。指揮一切無憾。馮將話講完。遂離去復見官房。遣四季好。來請晚年樂。上那邊去會議。如何定爲。往東攻的事情。隨告知四外去送之信。現在各處。均有攔把頭目。紛紛到來。須大家面議。如何合併在一處。公擬推舉。是誰能担任。爲總攔把之責任。以便呼應靈通。晚年樂以昕。即束裝緊帶。腰跨盒子炮。連呼三生。帶馬跟隨。赶去會議。

別錄

高爾基的描寫

（夢薇）

一般人是喜歡喝酒的人。他們說酒中有眞。在喝醉了酒之後。他的眞實性格。才顯示出來。這是不錯的。但喝醉了酒之後。有人却裝瘋弄傻。不顧全一點面子。這也是討厭的。我也是喜歡喝酒的。但我喝酒。必是適可而止。不能使其過量。我以爲喝酒最美的時候。就是喝到微醺的時候。若再喝時。 勢必要爛到床上去睡覺了。這樣就是有良辰美景也不能欣賞。實在太沒有意味。若眞是喝了酒歸到床上去。還不失其酒德。最不好的就是喝了酒之後藉故發瘋。不管是溝裏。還是泥塘裡就鑽下去睡。則人反失其人性而倚於猪狗之類矣。高爾基有一封信。描寫一個喝醉了酒的婦人。我們從這封信中。便可以看出喝醉了酒的人是多麼討厭。

『他用力擦擦他的心臟上面的胸部。感起了眉毛。隨後似乎記起了些舊事。他就說。『有一年秋天在墨西哥斯喀利與夫門近旁的一條支路上。有一次我看見 一個酒醉的婦人躺在道旁的溝裡。從一家人家的庭前流 出來的污水正冲在這婦人的頸上背上。她睡在這冰冷的水裡。嘴裡在咕嚕着什麼。身上在發抖。在水裏抽動着。她的身體她可終於站不起來。』

他駭了似地搖震了一下。瀰緊了眼睛。搖搖頭。輕柔的說

『讓我們在這裏坐一歇罷……一個醉了酒的婦人。實在是最可怕。最可厭的東西。當時我眞很想去帮扶她站起來。但終於不能够。我感到了十分的厭惡。她的身體變得那麼濕滑粘巧了。我覺得若我去和她接觸一下。則我的雙手將經一月也洗不乾淨——眞眞可怕！而在步道邊沿的石上。却有一個活潑 的眼睛灰色的小孩坐在那裏。臉上流滿了眼淚。他一邊啜泣一邊在反覆無力地呌。——娘……娘……娘站起來罷！——她動動她的手。臂喉頭咯咯地作響。稍稍把頭擧起了一下。但又——她的頸項 又掉入了污水之中。』

他沈默了。旣而向四邊望了一望。幾乎聽不出來似的又反覆着說。『是的。是的。眞可怕！你總見過不少的醉倒的婦人的罷？很多？我的天吓！你可斷不要寫。你斷不要把這寫出來。』

這段寫一個醉酒的人多麼可怕。她失掉了。她的聰明失掉了她理智和感情她棄掉了。她的可愛的兒子。這種樣的飲酒是不見得能有什麼興趣的。

九星日鑑

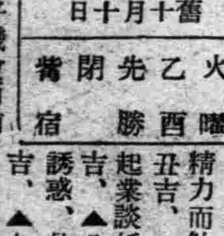

十一月五日　舊十月十日　火曜　乙酉　先勝　閉　胄宿

▲一白之人、不失好機會而前進、則呈大發展、丙丁辛吉、▲二黑之人、諸事皆有憂慮、頗爲不幸、庚壬子吉、▲三碧之人、此日迷於岐路、須待上峯之命、甲庚辛吉、▲四綠之人、以誠實及耐忍爲鋒與構、而進取則吉、乙庚辛吉、▲五黃之人今日如才人以才而憊同游必招困苦之日、丙午子吉▲六白之人、對內外諸事、傾注精力而勉勵、可保安穩、丁乙丑吉、▲七赤之人、悲哀交至起業談婚、必有舛誤、甲丙丑吉、▲八白之人、陷於他人之誘惑、易招辛勞困憊、未壬丑吉、▲九紫之人、臨於歎難、須待救援而進取則吉、甲辛癸吉、

△勘誤　上月二十九日本版『楊妃帶醉』七律二首。係王宋億所投之稿。誤排爲穎實所作。特此更正。

四經路七緯路
瀋陽電影院
開演時間　每日二時•五時•八時•三場
今日開演
聯美公司出品
醉漢
劇情至妙至趣　表演至佳至細　導演至善至美　開日悅目佳片
英俊銀星老將　阿爾門　主演　一人兼飾二角色。表情演技老練
爲酒—毀了終身大名。
爲酒—棄了終身賢妻。
爲酒—失了終身幸福。
爲酒—丟了萬人敬仰。
爲酒—傷了自己生命。
注意　下期開演何片　新女性
票價　優待票　樓下……二角　樓上……三角　普通票　樓下……三角　樓上……五角　學生小孩及有本院紀念章者購優待票

大西關大街
大光電影院
今天開演三場
驚險猛獸常識鉅片
韋斯摩勒主演
野人泰山
暖汽開放　溫暖異帝
加註漢文字幕說明
米高梅公司歷程三萬里纔攝成這部影片偉大可知
注意映期　藝華影業公司全部有聲對白　暴風雨　袁美雲　魏鶴齡　主演　注意映期

東安電影院
東方三劍客
武俠鬪劍巨片
（今日開演）　張雨亭主演
時間　二時　五時　七時

資本金　一億圓（全拂込濟）
積立金　一億二千五百八十萬元
一、營業種目　金、鈔票並國幣勘定諸預金、貸付、割引送金、荷爲替、其他一般銀行業務。
奉天大廣場
橫濱正金銀行　奉天支店
代表電話四九一一番
支配人社宅　二三五七番
支配人代理社宅三四〇九番
本支店　橫濱（本店）東京、東京丸ノ內　名古屋、大阪、神戶、門司、長崎（以上日本）
出張所　大連（關東州）新京、哈爾濱、營口（以上滿州國）北平、天津、青島、上海、漢口、香港、廣東（以上支那）其他世界各國樞要都市

皮膚病新藥
水妙治
脚氣的特効
大同大藥房
總經理　瀋天小西關大街
各國有名藥廠皆有批發

滿洲無線播音普及株式會社

全滿各營業所聯合大發售

期限（自十月十日起 至十一月十日爲止）

無線收音機減價"按月分付"

普及型 四燈式 (高周一段)
特價 州內 38.00
滿洲國 43.00

美國費爾克製

荷蘭菲律普斯製

滿洲無線播音普及株式會社

大連營業所 大連市三河町一八 電話(二)三七七六番
奉天營業所 奉天浪速通五番地 電話六九〇五番
奉天城內營業所 奉天城內鐘樓南大街 電話滿二二三六番
安東營業所 安東驛前通り 電話一三〇七番
新京營業所 新京吉野町一丁目二 電話六三九三番
哈爾濱營業所 哈爾濱石頭道街十四ノ三 電話六六七五番

◎日本及歐米各國有名製品代理販賣
◎說明書函索即寄

求神不如求己

第三威德補腎丸

能治背痛腰酸及一切風濕病症等非常靈驗

君如體弱多病欲求神明護佑不如先求治腎良藥蓋一切病痛類皆起於腎臟故因病而求神者應先購服第威德補腎丸也

各大藥房均有出售

●疼痛之痔！歐賽蘿是治痔神藥

¥0.30 ¥0.50 ¥1.00 ¥2.00

子宮病血道之良藥

純人蔘精腦

京城 朝鮮製藥

無奶嬰兒苦 缺乳母自愁

華氏下奶葯

生乳良藥 乳來精

產後娘缺乳 請服乳來精 生乳最穩安 來精似泉湧 每瓶大洋壹元 外埠加郵貳角

（各埠藥房均有出售）

外埠代理店大連德記全棧德記西棧康德記華泰藥房安東東益增遠弟兄藥房瑞祥泰兄弟藥房大生東本溪祥豫昌千金藥信仁堂新京五洲藥房中西藥房耀庭藥房吉林五洲藥房中西藥房天益堂新民大德藥房公主嶺三合德范家屯天德生錦縣惠濟藥房鐵嶺致和藥房竜生堂和發久廣增福義和堂遼陽西咸春堂

總發行 蔭華大藥房 奉天小南門裏大街路東 自動電話二一九一三號

狂犬病犬瘟•病豫防
斷耳•斷尾術•皮膚病

矢野愛犬病院

奉天紅梅町三二
電話七〇四六番

獸醫士 矢野勇喜

回春秘藥 青春之泉

回効散

牙痛 和 頭疼 病

效力迅速頗著盛名之回效散雖神經痛患者服之亦奏效如神遍來各處藥房咸暢銷異常

理論不如實驗 請一度試服之

本舖 東京 大阪 森田製藥所

（全國藥房皆有代售）

"Banyu"

NEOEHRAMISOL

BANYU SEIYAKU CO. TOKYO

徽毒治療界最高權威!!!

日本東京帝國大學教授 理學博士 松原行一先生指導 理學士 岩垂亨先生創製

日本新六〇六劑之嚆矢

新益啦梅佐兒

効果的確、副作用絕無、是爲永年多數博士之臨牀實驗所證明。

包裝之類及分量

第一號 內裝 〇・一五瓦
第二號 內裝 〇・三〇瓦
第三號 內裝 〇・四五瓦
第四號 內裝 〇・六〇瓦
第五號 內裝 〇・七五瓦
第六號 內裝 〇・九〇瓦

滿洲國總發售處 萬有製藥株式會社奉天出張所 滿洲國奉天加茂町十五番地 電話六二四七番 振替口座奉天一一八八番

製造總發售處 萬有製藥株式會社 東京市日本橋區室町二丁目 出張所 大阪、名古屋、京城

主治各症

各期徽毒、回歸熱、其他一般因螺旋菌而起之病症、瘧疾、鼠咬症等用之、効驗卓著、因徽毒而起之脊髓癆及麻痺狂等、在初起時用之、極有功効、乾癬扁平紅色癬、可用砒素劑治療之各種疾患俱可用也。

因爲銷路大廣、故價格低廉、斷然不許他公司追隨也

備有文献函索即寄 各地有名葯房皆有出售

婦科良藥

婀閥好萌

男性之所以爲男性、是在乎睾丸。女性之所以爲女性、是在乎卵巢。而卵巢之於女性、其所以有如是重要關係者、乃因卵巢中具有女性懷春刺戟素所致。詳言之、即卵巢未成熟的幼女、因其懷春刺戟素尚未發生、女性的特徵、也不甚顯著、但一經卵巢成熟、懷春刺戟素發生以後、則女性的特徵、如月經的來潮、乳腺的發達、也如影之隨形而俱見。是以女性懷春刺戟素者、乃造成女性・保持女性的唯一根本要素。而所謂婦科良藥婀閥好萌者、即以女性懷春刺戟素爲成分的製劑、其有効於左列各症、良有以也。

月經障碍 無月經、月經痛、月經不順、月經過多、月經不正、腰部陰寒、四肢厥冷、以及其他因卵巢機能不全而起諸種疾病、乃女性懷春刺戟素缺乏所致。本劑婀閥好萌、因能補其不足、有神妙的治療效果。

頭痛耳鳴 女性到了四十五歲左右、因卵巢機能的衰退、每有頭痛・耳鳴・眩暈・失眠・頭重・逆上・下腹疼痛・不正之出血諸種症狀、此時能以婀閥好萌調節卵巢機能諸症可以立消。

妊娠惡阻 妊娠中的惡心・嘔吐・食慾不振・全身倦怠等症狀、乃因妊娠中的妊娠毒素而起、婀閥好萌因能中和妊娠毒素、確有治療效果。

乳汁不足 婀閥好萌能促進乳腺的發達與乳汁的分泌、凡如產後乳汁不足或缺乏之時、以本劑治療之、不拘注射內服均可達到豫期効果。

流產早產 因卵巢刺戟素的缺乏、以致妊娠子宮收縮時、也足以釀成流產、故如凡遇子宮出血及陣痛等流產前兆時、以本劑及早治療之、有制止流產之効。

〔包裝〕注射劑（水溶一〇〇單位）一西西五管 一西西一〇管
片劑（一〇〇單位）二〇片 五〇片

（各大藥房均有經售）

總發行所 田長兵衛商店股份有限公司 日本大阪道修町
奉天出張所 奉天松島町二十番地

33-69(0)

張國務總理七日抵吉
巡視吉林日程預誌

【吉林】張國務總理大臣巡視各地、定於五日、由新京赴間島、當日上午所搭飛機、通過吉林、七日午後六時四十五分、乘京圖列車、由間島蒞吉、省署爲設行轅於吉林俱樂部、在吉駐節三日十時回京、茲將共動作日程、訪錄如左、

▲行事

一、參拜孔子廟　吉林神社

二、慰問訪問　巡視箇所

獨立守備隊司令部　第九大隊　市政籌備處　警察廳　日本衛戍病院　滿洲陸軍醫院　高等師範學校　日本憲兵分隊　特務機關　日本總領事館　滿鐵事務所　吉林鐵路局　第二軍管區司令部　省公署　憲兵訓練處　第二教導隊　高等法院　高等檢察廳　稅務監督署（專賣署）　國立醫院　永吉縣公署

三、晏會

吉司令官　李省長招晏　八日午後六時　吉林俱樂部

張總理大臣招晏　九日午後六時　同上

關於九日午前九時四十分至十二時各廳政務之報告統在省署舉行

▲日程

十一月七日　午後六、四五分　吉林着（於車站貴賓室官民面接）
六、五五分　吉林驛發
七、〇〇分　吉林俱樂部着
十一月八日午前九、　吉林俱樂部發
九、一〇分　孔子廟着
九、二〇分　孔子廟發
九、二五分　吉林神社着
九、三五分　全發
九、四〇分　總領事館着
九、五五分　總領事館發
一〇、〇〇分　吉鐵路局着
一〇、一〇分　全發
一〇、一五分　獨立守備隊司令部着
一〇、三〇分　全發
一〇、三五分　第九大隊着
一〇、四五分　全發
一〇、五〇分　日本衛戍病院着
一一、〇〇分　全發
一一、一〇分　憲兵訓練處着
一一、二〇分　全發
一一、二五分　第二教導隊着
一一、三五分　全發
一一、四五分　日本憲兵隊着
一一、五　分　全發
一二、〇〇分　吉林俱樂部着
晝食
午後一、二〇分　吉林俱樂部發
一、二五分　特務機關着
一、三五分　全發
一、四〇分　軍管區司令部着
二、一〇分　全發
二、一五分　高等法院着
二、三五分　全發
二、四〇分　稅務監督署着
二、五〇分　全發
二、五五分　國立醫院着
三、〇五分　全發
三、一〇分　永吉縣公署着
三、二〇分　全發
三、三〇分　滿洲陸軍醫院着
三、四五分　全發
三、五五分　高等師範着
四、一〇分　全發
四、三〇分　吉林俱樂部着
六、時　晏會
十一月九日　午前九時、四　吉林俱樂部發
九、〇五分　省公署着
九時十分至四十分　訓話
九時四十分至十二時　政務報告
零時至午後一時　午餐（在省署西客廳）
一時　省公署發
一、〇五分　市政籌備處着
一、一五分　市政籌備處發
一、二〇分　警察廳着
一、三〇分　警察廳發
一、四〇分　北山着
二、四〇分　全發
二、五〇分　江岸渡口着
（在此乘警察廳小汽船視察江岸）
發
三、二〇分　農事試驗場着
三、四〇分　全發
三、五〇分　省署前渡口着
四、〇〇分　吉林俱樂部着
六、時　晏會
十一月十日午前九時　吉林俱樂部發
九、二五分　小白山着
一〇、〇〇分　全發

航務局在吉設辦事處

【吉林】吉垣松花江上、因江水深度、不滿丈餘、致江輪之來吉、非大雨時行、江水升漲之時、不能來吉、航業只有大小木舟、往來上游樺甸等地、下游張家灣、老少溝、烏拉街等地、僞松花江面航業不甚發達之區、現在哈爾濱航務局、爲對於航業管理上之便利、及進行整理吉林之航務計、在吉林籌備進行、設立哈爾濱航務局吉林辦事處、地址業經覓妥在吉林省公署內、不日懸匾開始辦公、辦事處之人員、由哈局選派、翌年吉林及上游松花江上游一帶之航業、必有一番起色云、

海員工會已成立

【大連】籌備多日、頗致一般注意之滿洲開海員工會、至三日實施成立、顧問爲大川團三氏、至於工會之本質、因各方議論不一、故今後之運動狀況、及其發展性、頗堪注目云

吉司令官慨助賑衣百套

【吉林】吉林世界紅萬字會分會、對於吉垣難民之施惠、可爲時時不忘、日日進行救濟數百災民之衣食住、是以飽暖既出饑境、可爲該會之功矣、近日天寒霜雪降落、難民之隻棉衣需用、又至急時、該會派人四出、向各要人、代難民乞求衣食、而拯生靈、蒙吉林第二軍管區司令官吉興氏、慨義指給棉衣百套、業已送至白旗堆子紅萬字會中、定於日內、向各災民發放、以禦寒風之砭骨、近日仍在極力勸募中、吉林各要人李省長、趙民政廳等首領、王仙舟醫士等、每歲皆有多數之濟賑、功德無量矣、

警廳繼續拘捕
未加入中央批發市場代理店執事

【哈爾濱】因靜待實業部之批示、以圖與中央批發市場協商妥協辦法、被警廳逮捕之延興街新發祥代理店執事馬雅南、現在仍在正陽署拘押中、該號由昨卅一日、實行停止營業、擬與中央批發市場、以法律解決、聞現在正在準備一切手續中云、

又訊迄不加入中央批發市場之新發祥、春場長等六家代理店、現在正在靜候實業部之批示、以便與該市場協商妥協辦法中、不圖新發祥執事馬雅南、突被警廳逮捕、日昨一日春增長執事楊某昆仲二人、亦繼馬之後、一同被警廳逮捕羈押中、由此足見警廳、對未加入中央批發市場之各代理店、必取以斷乎手段處置之、非強迫其停業不可、故此六家代理店之營業前途、不容樂觀云、

寫眞說明

訪問日本之孫財政部大臣、於二日午后九時、偕同夫人及公子返國抵京、張外部大臣、中央銀行、榮總裁同往出迎、上圖自左爲張外交部大臣、榮總裁及孫夫人公子、

陷於風災漁船等
貸與營業資金
貧困艱難者免却失業

【大連】本年九月廿七日夜颶風伯大作、海浪濤天、旅順及近海一帶、一般漁船、感及損害莫大、其中更有船體坐礁、及沖失無踪者、小本漁業、依其爲全家生活者、一時失却依賴、陷於困苦中者、比比皆是、關東州水產組合、爲救濟遭禍者之緩急計、三十一日、會開緊急協議會、結果與漁市場交易人等、協助之下、對於困苦及急於待救者等、貸與營業之資本金、使其不致停業、至關於貸款返還方法、則待其漁魚出售時、返還、如此方法、實爲一般貧苦漁業者之福音云、

報各縣度量狀況

【吉林】省公署訓令、以各該縣、自從奉頒滿洲國權度局新制度量衡器、宣傳進行以來業經多日、爲期達滿洲國、中央政府之統一度量衡器之五年計劃成功、俾商民一律奉行起見、官府宣傳之努力、不可稍有遲緩、仰各該縣公署、將現在各該縣境、實行使用新制度量衡之狀況、及因爲某種關係實行度量衡之困難、關於宣傳度量衡、與舊制具器之差別狀況數位、及往來文件統計等等、一一按頒發之表式、詳細調查、呈報來署、以憑審核、仰各縣長、勿忽云云、

無獨有偶的
兩件離異案

【哈爾濱】潘素珍年方二八、三歲喪母、五歲喪父、一身孑立、孤苦伶仃、依靠其叔父、撫養成人、去年五月間、適太平橋農人、祖漢修爲妻、祖年四十、貴州府、壽光縣人也、過門後、因男女年齡相差、情即不融洽、素珍遂生琵琶別抱之念、夫婦間、時常發生衝突、素珍乃以祖重婚爲詞、控諸法院、經審訊結果、因無証據、重婚罪雖未成立、然判處離異、由素珍返還財禮國幣二百〇四元、交執行庭執行、昨一日屆執行之期、素珍無錢、寬限一星期交欵、討保釋回云

又女子劉仲蘭、年十五歲、剪髮纏足、面黃肌瘦、一見即知爲一貧苦家庭中之可憐蟲也、父劉廣發、以賣苦力爲生、因家貧不能贍養、本年三月間、遷適將仲蘭媒老正陽街藤繼周（三號）爲妻、藤固一土痞者流、擬帶仲蘭轉口押入娼窑、事爲仲蘭聞知、回家密告、於是在濱江地方法院聲請離異、經調解成立、由女方返還財禮國幣六十四元、轉瞬執行之期、迫於目前、一貧如洗、家徒四壁之劉廣發、四出找借、均被拒絕、因此仲蘭之母劉蕭氏焦慮成疾、旬日前一命嗚呼、所遺仲蘭、偕同八歲之弟、十歲四歲兩妹、終日以淚洗面、呼天不應、呼地不靈、昨卅一日居執行之期、寬限一禮拜內繳交清、否則拘押、仲蘭外無期功強近之親、內無五尺盈門之童、誰人肯爲担保、故在女待審室內淚如雨下、嚎啕大哭、見之者莫不頓生慨嘆之念云

實業廳召集開會

【延壽】濱江省公署實業廳召集各縣實業股股長、前往開會、研究新度量衡實行之辦法、本縣內務局實業股長吳文濤、應召前往與會云、

警廳人員更動誌
陳署長等七名請假

【安東】本埠警廳、所屬第一警察署署長陳書南、及交通股股長孫文漢、並及所屬巡官階級者五名、現均因有特殊關係、向警察廳呈請長假、已經警廳照准、於二日正式明令發表、茲探該一批請假人員姓氏於後、一、第一署署長警佐陳書南、二交通股股長警佐孫文漢、三衛生科科員巡官趙王、四、特務科科員巡官李處沫、五、警察隊隊長顧平東、七、警察隊隊長梁日暄、

新念秧
騙去七口猪
還邀一頓飯

【延壽】第四區原屯鄉葬山屯、住戶鄭姓（山東人）、家畜大小猪七口、前來一胡姓猪販、講妥價洋三十餘元、言明到縣取錢、令其伙伴、先將猪趕走、胡求鄭姓作爲嚮導、擬在附近、再買幾口、然後回縣、到處尋買、均未講妥、遂在鄭家食宿、言談之間、頗稱投機、次日、同行來縣、進城後、胡請鄭姓先到飯館吃飯、鄭以爲有猪錢、可以開付飯錢吃亦無妨、飯畢、共吃洋五角八分、胡謂鄭姓氈帽放此好事看管、我去取錢就來、你在此稍候片刻鄭姓心直不悟、坐等天黑、胡竟杳如黃鶴、始知被騙、腰中無錢清付飯賬、飯館不容、正在焦急之際、幸有同鄉白某經過、告知以故、代付飯、頂鄭姓自謂賠猪七口請人一飯、落頂氈帽、臨別紀念、以示永久不忘云、

興京討伐期中
剿撫兼施
著名匪首率衆投誠

【興京】久在興京九區尖山子一帶、盤踞之著名巨匪首黃子文、率匪羽六十名、原在本溪一帶擾亂、旗被軍警堵擊、無處容留、乃於去歲春間、逃竄來興京九區灣甸子尖山子一帶、恃山林叢密、地勢險阻、以致盤踞至今、雖經軍警奮勇剿除、鎌此擊彼竄、勢若蒸裘捫虱、一時難報肅清、次蒙友軍協助我軍警、大張撻伐、戰網密佈、捷報頻宣、匪人聞而寒胆、匪首黃子文、因率其黨羽、聲請繳械投誠、當局慈愛爲懷、姑准予以自新之路、首由鄰團長、率警察騎兵中隊長呂子翔、與匪一度接洽、探其確有投降誠意、乃回縣報告、次由縣當局委托治口副參事官楊秘書、田中上原二指導官、特務隊金巡官等、赴灣甸子、將匪衆招集九區縣立學校內、行投誠宣誓禮、當場繳下大槍三十六支小槍十六支、子彈不明、匪人五十九名、內中三十二名、家在就近、隨時資遣回家安度、其餘二十六名、因籍居較遠、派金巡官押送回縣、於十月卅一日晚七時到縣、在西門外楊家店居留、聽候發放安業證、分別資遣、按興京匪團、頻年恃險盤踞、頑強敵抗爲閭閻害、已非一日、即或暫告肅清、不旋踵而又風發雲湧、以致人民廢耕斷食、憂形於色、若非此次經友軍之長期討伐、及縣當局之胞與爲懷、決無此速平之效、人民將來之安居樂業有望、均感念不置云、

叔逼嫂姦
嫂憤自殺
張小五萬惡可誅

【新民】本邑西北園子脚行胡同、住戶張小全者、年二十七歲、以小販爲生、家有老母年五十許、並胞弟小五、年二十二歲、素無正業、依兄生活、純係登徒子之流、該張小全於去歲、遷媒聘娶張姓女爲妻、現年十七歲、雖屬小家碧玉、性極溫婉、過門以來、夫妻感情甚篤、近於十月二十四日、因有事赴法庫、家中祗剩老母嫂妻、及胞弟小五、翌日其母亦因事赴親戚家、至晚未歸、家僅小五與其嫂二人同居、入夜小五驟起獸慾、性慾衝動、乃強姦其嫂、因此雙方支撐、終非小五敵手、以及顏面攸關、未敢聲張（因同院數家）竟而被汚、且婆母歸來張氏泣訴經過之事、豈料其婆母、不但未能安慰、反加以惡言責罵、張氏憤恨已極、遂起厭世之心、乘家人不備吞食鴉片多量自殺、迨毒性大發、會延某醫生診視、但爲時已久、不可救治矣、延至下午六時、竟至玉殞冰消、與世長辭、但其娘家、原已無人、只有其姊與其姐丈王某來視、覩狀極慘、知係服毒、當即報警、現已將其婆母拘押、夫尚未歸、其叔小五、已聞風遠颺、正在緝捕中、至於如何結果、容訪再誌、

窮漢被盜哭失聲

【哈爾濱】南崗工程司街、門牌十八號、院內住戶姜榮慶（三八）山東掖縣人、以賣苦力爲生、羅武三、（三二）山東掖縣人、以小販爲生　二人合租同居一室、於昨三十一日下午二時許、二人外出工作、迨下午五時返舍、見門鎖被偷兒撬壞、窃去衣物行李等件、國幣三十元、共值六十餘元、當即檢點被窃以上之物件、一年來血汗易來之區區積蓄、一旦被窃、抱頭大慟、狀極酸鼻、遂至分所報告請求緝查窃偷云、

民部派員實施
赤峰都市測量

【錦州】赤峰佔於熱河省之衝要地、又係商業萃集之區、自滿洲建國以來、該縣一切形勢、較前更益邁進、膨勃湧進、可爲熱河省之經濟都市也、故中央民政部、有鑒赤峯實有擴展之可能、故本都市建設之章則、乃有都市建設之進行、期付人民之渴望、而擴展該縣實際情形、故經派土木司都邑科、早野元一氏、携同滿日人員五名、赴該縣內、實施都市之測量、刻正進行之中、再民政部計劃股、擬於該都市中、設置如左之建築、計官廳街、商店街、工業地帶、道路水道等、但其進行策劃、由該縣各機關集議、妥擬辦法、預於定明年度、即可着手都市大建築云、

指導官出巡城鄉

【肇東】本月二十八九日、以親政愛民之池好榮指導官、以秋高氣爽、正宜嚴拿宵小、藉杜流匪起見連日以來、躬往鄉里、披星戴月、出巡鄉間、勸查警政、無安閑之日也、

京吉道增停站地

【吉林】京吉國道、完成多日、往來乘客甚多、並且合於經濟迅速、所以吉林西方一帶之農民、往來吉垣、皆乘國道大瀛車、每日國道瀛車、由東站至臨江門外時、待乘之人、異常擁擠、爭相登車、鐵路局爲便利商農計、特新設十三處停留站、由京向吉途中、拉拉屯、石碑嶺、胡家橋、大柳家屯、夾信子、双陽子、西三道嶺子、長橋子、五里橋子、東

道德會三期招生

【黑河】萬國道德會、黑河省總分會、自從成立、爲期不過三月、以賦性慈善之趙警備司令官、鍾省長、許民政廳長及鉅紳鄧潤身商會孫劉兩會長、熱心援助之下、成績顯著、第一二兩期、招收之婦女講習班、畢業後、分頭講演、勸導多少迷津婦女、得登彼岸、收効殊爲普及、茲以第二期婦女講習班畢業、已經多日、該會擬繼續招錄、第三期婦女講習生四十名、從事訓練、並定於十一月一日、開始授課、至所講課目、爲倫理、性理、修身、經學等四項、講習期限、仍爲四十日、近來省垣女性、前往報名者、頗爲踴躍云、

取締烟館女招待

【興京】本邑鴉片零賣所、各處均僱用女招待數名、粉面双偎、銀針在手、侍奉烟客吸烟、依此以廣招來、雖屬橫陳烟榻、形同夢繞巫峯片時、迎風賣笑、儼然世外青樓、俱變畢露、風化並傷、警務當局有鑒及此、飭令所屬各警署、將該管界內之零賣所女招待、一律從嚴取締、實行解僱、而維風化云、

錦熱省境討匪軍
與匪激戰之捷報
松井部隊三日發表

【錦州】當地友軍松井部隊司令部、於三日發表、錦熱省境討匪軍、剿匪捷報如左、有匪首張得勝、率黨羽三百餘名、於月之二日晨、突發現於朝縣西北方、三里之段木谷地方、在朝待機中之松井部隊、米山〇隊、及小西〇隊、接得確報、急乘警備車、出發現地、於午前八時頃、與匪相遇、當即展開陣勢、與匪激烈之攻擊、結果、當場格斃匪人二十名、我方負傷者二名、餘匪潰逃、我軍仍長驅跟追擊中、

又訊、該匪首張得勝、匪穴根據地、係朝陽縣屬之大青山附近云、

暮秋豪雨
行人泥濘

【錦州】時値朔風凛冽、碧空慘淡、暮秋時候、詎於二日午前九時許、忽轉南風、陰雲密佈、俄而豪雨傾盆、直降至午後十時、始行停止、然碧空間、仍雲來霧去、迄三日午前七時、一輪旭日、照臨於下、濃雲散去矣、但道路泥濘、街頭人行、均感不便云、

體育欄

明治神宮体育會
創造三項新記錄

【東京電】在神宮大會田徑選手權馬拉蘇決賽、朝鮮隊孫其禎選手、以二小時廿六分四十二秒、創造世界新記錄、其他於一萬米跑賽、村社講平選手、造成三十一分七秒八之日本新記錄、又於三千米低欄決賽、今井選手創造九分卅八秒二之日本新記錄、

神宮大會經費收支不敷

【東京四日電】明治神宮體育大會　以四日一般女子田徑賽完全終了、然由廿九日起、至三日止之收支關係觀之、入場者之門票收入如左、

廿九日		七八〇圓
卅日		九〇二圓
卅一、	棒球場	一九一〇圓
	田徑場	七四〇圓
一日	棒球場	四八五圓
	田徑場	三六〇〇圓
二日	棒球場	一七一〇圓
三日	田徑場	一九八六圓
	棒球場	五七九六圓
	角力場	一七〇〇圓
	田徑場	四六〇〇圓
	拳鬬場	四〇〇〇圓

共計達一萬九千零零九圓、然開辦經費、約達六萬五千圓之巨額、於此若加文部省補助金一萬圓、不能克服赤字二萬六千九百九十一圓、神宮體育會、對之頗感困難、

作排球比賽
阿富汗與烏士別克斯坦
結果以三比零烏得勝

莫斯科電、塔斯根特奇那木體育場、舉行阿富汗與烏士別克斯坦隊球之第一次比賽、觀衆擠滿一場、結果烏士別克斯坦以三比零得勝、

滬慈善足球賽
港粵成平手
造成二比二平等局面

上海通信本市閘北廣東醫院爲籌募經費、請來滬參加全運之香港廣東兩足球隊作慈善賽、於市中心體育場、並敦請前第四軍軍長張發奎行開球禮、比賽於廿八日下午三時舉行、裁判員朱𤨐兩隊戰來頗爲客氣、一洗全運時爭奪錦標相遇過火之態度、博得觀衆贊美、廣東隊軍容整振、攻多於守、香港隊進攻鬆弛、下半時陣線大變、表演反稍見緊張、並乘機攻入二球、造成平局、難能可貴、原定今日舉行之粵港聯對西聯因故取消、茲將戰情誌次、

表演鬆懈江柏命中

銀笛一聲、張將軍舉足將球傳給粵中鋒、港軍中途截獲、李碩友沿邊直入、聲勢赫赫、但曇花一現、粵大學進攻、盤旋敵境、兩度射門、失之不準、此後一進一出、忽攻忽守表演鬆弛、原是自家兄弟、雙方賜來友好非常、毫無肉搏劇戰、兩隊門前、不時有野球出現、粵軍攻多於守、右內譚江柏、得右路接濟、向橫裡盤去、守門以其尚未入內衛線、冷不及防被其左足一掃、球由門之左角竄入距時賽時祗十分鐘耳

視學官陶新源蒞開

【開原】新京文教部視學官陶新源氏、於十月三十一日蒞開、視察學務、施於十一月二日、視察完畢離開云、

秦島組織消防組

【錦州】秦皇島當地居留之日本僑民、對於一地團結、已樹完成、而刻以時當冬初、對於星火之燎原、急須預防、以免萬一、無告之災、是以秦皇島警察署、加藤部長、有鑒於防火、是爲至要、故乃於近日以來、糾合多數、關心防火同志、籌議設置消防組、以專責成、而利於預防、期消防組之組織、已受多方贊許、不日可組成云、

來年世運選住手所
現已大致竣工

柏林訊云專爲明年歐林匹克里茨村、現已大致竣工、今日首次開放、任人參觀、柏林人士不顧風雨前往參觀者千餘人、該村設備至爲完美、甚至芬蘭式之暖水浴堂、亦皆普遍設置、若干備有游泳室之樓房尚在建造中、此次爲輔助冬賑工作起見、凡往參觀者均須購買門票

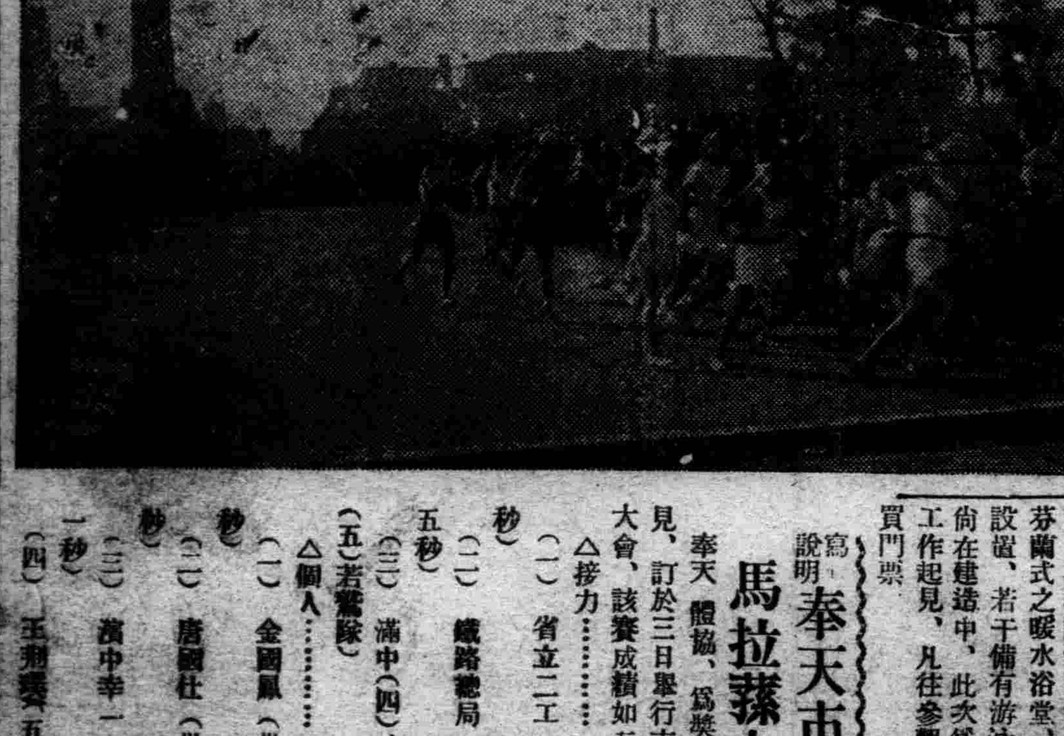

寫眞說明　奉天市民馬拉蘇大會

奉天體協、爲獎勵體育起見、訂於三日舉行市民馬拉蘇大會、該賽成績如左、

△接力………
（一）省立二工（卅一分五秒）
（二）鐵路總局（卅一分十五秒）
（三）滿中（四）A8俱樂部
（五）若鷲隊

△個人………
（一）金國風（卅二分廿四秒）
（二）唐國仕（卅二分五七秒）
（三）演中幸一（卅三分四一秒）
（四）玉荊豐（五武趙福）

緝私局開始檢查鹽票

【安東】本埠緝私局爲檢查商民鹽票、妥於即日由局派員協同地方保甲、按十二三區開始檢查、一日在市內九江街貧兒學校、招集商民檢查、經其檢查結果、各商民食用之鹽數、均不足預定額、該局爲体恤商艱、並未加罰、僅飭令按照缺少數目補買、以符功令云、

生活壓迫下 夫妻服毒

【唐山】本市四眼井、住戶劉孝先、年三十歲、熱河人、妻王氏、年二十四歲、劉曾受中等教育、在事變以先、曾任官產局職員、性質和平、王氏操作家政、亦屬有方、劉因此頗有積蓄、在熱河設立糧棧營業茂盛、因事變被搶一空、官產局亦經封閉、劉某受此刺激會服毒遇救、幸王氏百般勸解責以大義、劉萬般無奈、相邀來唐、於前年在唐莊小學充教員、於今春去職、回唐轉託友好、各處謀事、至今一無所成、兼之嚴冬將至、衣食無着、該夫婦五內焦灼、曾效牛衣之對泣、值此炎涼世態、厭世心生氏亦表同情、於昨廿一日晚鄉七時許二人吞服火柴多盒、但願同赴幽冥、携赴黃泉、當經同院李某發覺、抬送半里村醫院救治、有無性命危險、容訪再誌云、

誘姦成眷屬 嫉妬起風波

【唐山】本市溝東榮園旁、住有冷韓氏、年四十氏、生有一女、名阿喜、年十九歲、性喜詼諧、同院住有葛茂林者、在東局子某鐵工廠司賬、妻張氏、年二十一歲、因與阿喜年齡相彷、乃結爲閨中良友、於去春乘張氏外出之際、葛某將阿喜誘至屋內、密話甜言、雙膝跪下、同阿喜哀求、阿喜因情不自禁、遂表同意、自此二人、不時幽會、愈演愈明、事被韓氏窺破、遂將阿喜監視、不令出門、葛某見春光已洩、恐出事非、乃迁至西馬路躲避孰意阿喜自與葛某發生關係後竟致珠胎暗結、冷韓氏無法、只好將錯就錯、將阿喜嫁與葛某、詎葛妻張氏、年在青春、對房中秘事、驟覺冷歎、醋性生波、對阿喜乃加虐待並唆某夫將其變賣、事被阿喜聞知、逃回娘家、報告其母、昨卅一日於泰水憤怒之下、大興問罪之師找向葛某理論、大事爭吵、經各方親友、現正調解中、如何解決、容訪續誌

警團痛勦明山匪

【錦州】據訊省下、北鎮縣第五區、常興店警察署、閔家店分所、突於三十日午前七時明山匪首、率集匪衆八十餘名襲擊、當由該分所警士携同保甲團員、奮勇抵抗、結果匪勢不支、向北方十字口、山嶽地帶逃竄、匪遺棄屍體二負傷無算、縣警局聞訊、遣警察隊數一十名、馳抵現地、痛擊務期鼓蕩平小醜云、

各鄉村擬設農事試驗場

【延壽】本縣各區集團村落、業經建築就緒、當局爲謀農業改良起見、茲經縣政會議議決每集團村落內、設置農事試驗場一處、各選農家優良份子二十名、實習科學方法之種植、將來本縣農業、當能逐漸進步云、

金合社通告業務簡章

【盤山】本縣金融合作社、理事矯滿篤氏、於前卅一日向各社員、及各界、通告該合作業務局簡章、茲將其要點、披露如左、

金融合作社之特色

一、目的合作社、以社員各位之協同自助之精神、爲基礎使正直勤勉、爲資本化、而助成其經濟改良發達之社團法人

二、性質、初視合作社、如營利團體之公司銀行、但合作社、決非以合作社自體營利爲目的、實乃期使社員各位之事業、或家事經濟上之改善、發達之民庶金融機關也、

三、監督與保護、如前記合作社、非營利團體、實屬公共之社性質、故政府加以特別保護監督、并貸與無利息的基本金、交付補助金、并行嚴重之檢查監督、且爲保護非社員存款、在政府積存多數之管理金、以爲償還準備金、

四、零存整付存款、年利潤六厘六毫、

五、定期存款、利率半年以上、年利六厘八毫、一年以年利七厘、

六、特別來往存款、利率、月息一分六厘(每百元)、

七、特種零存整付存款、利率、月息一分八厘(每百元)

八、往來存款、利率、月息五厘(每百元)、

九、貸款、以社員爲限、分下列二種、(一)保證貸款、利率日息五分五厘每百元期限一年社員有確實保証人、而無抵押品、亦能貸與二百元以內之貸款、(二)短期抵押貸款、利率日息五分每百元期限一年按社員抵押品之價款、借與五百元以內之貸款(三)長期抵押貸款利率年利一分六厘、期限五年或十年、對社員需要長期資金而有相當抵押品、與信用程度者貸與之云、

律師公會開成立會

【唐山】本市律師公會、昨日廿七日上午十時、假北洋旅館開社成立大會、到律師九十餘人、地方法院與檢察官、許推事、均到來參加、并致開會詞、旋即投票選舉、孫鶴鳴爲正會長、蔡桂榮爲副會長、并選龔獻等五人、爲評議員、至下午一時、始攝影散會云、

警察發放棉制服

【西安】西安縣當局、前因天氣漸寒、所有各區署之警士、及各警察隊、均應更換棉制服、以便禦寒、而利服務、經西尾參事官在奉天省城、定製各種棉制服若干套、以上制服及鞋帽等件、均行送到、於月卅日經縣公署警務局、分發於各署隊、一律領取、以資禦寒云、

中央行分送票樣

【西安】駐西安縣滿洲中央支行、經理毛鳳颺、因該行按照新國家之幣制法、發行新式的五角國幣、於本月三十日、將以上國幣樣本、函送各機關法團、以資發行時、大家有確實之認識云、

商會製訂廣告牌

【西安】西安縣公署、前因整頓各大小商家之粘貼廣告特以安警保字佈告商民、凡有張貼廣告、必須呈准縣署後方許張貼在案、商會長王延陞遵照縣令、便利商民計、特製商家廣告牌多面、訂之通衢各處、俾商家粘貼廣告云、

設宴歡送楊巡官

【鐵嶺】城內署外勤署員楊瑞亭氏、自在警界服務以來矢勤矢愼、頗爲上峯所嘉許、頃以五區鮑家崗子、高署長因事去職、田局長以此席不可久懸、特委楊巡官、爲該署長、楊巡官奉令後、趕辦交代、於昨卅一午後四時、在便宜坊辦舊同寅與該巡官餞行云、

騎兵團出發嫩江

【黑龍江】據軍界消息、駐搭江省騎兵二十一團、奉令派隊兩連、於十月杪、出發嫩江縣一帶剿匪、督該軍勇敢善戰、剿捕有方、凱旋定可指日而待云、

卍字會籌備放粥

【旅順】西町界紅卍字會、叢會長同會員等、今年冬季、在道院內、施放粥飯、現在籌備款項、擬至陰曆十一月初旬設鍋放粥、一般老幼貧民、得此救濟之惠也云、

漢解日本口語文法講義【卅九】

裕振民編述
柳龍光校正

マ行	改(あらた)	め	める	める	めれ	めよ ろ
ヤ行	覺(おぼ)	え	える	える	えれ	えよ ろ
ラ行	暮(く)	れ	れる	れる	れれ	れよ ろ
ワ行	植(う)	ゑ	ゑる	ゑる	ゑれ	ゑよ ろ

下一段活用動詞、不分語根語尾區別者亦有之、如「得る」「出る」等動詞是、此類動詞爲數亦甚少。僅有得(え)る・蹴(け)る・出(で)る・寢(ね)る・經(へ)る等。其有無語根語尾區別之兩者動詞變化之異點如左・・

【有語根語尾區別者】

▲語根	開(ア)					
▲語尾	ケ	ケ	ケル	ケル	ケレ	ケヨ ケロ
▲活用	開ケナイ	開ケマス 開ケマシタ	開ケル	開ケル人	開ケレバ…	開ケヨ 開ケロ

【無語根語尾區別者】

	出(デ)°	出	出ル	出ル	出レ	出ヨ 出ロ
▲活用	出ナイ	出マス 出マシタ	出ル人	出ル人	出レバ…	出ヨ 出ロ

營口瑣聞片片錄

【營口】『東條中將過營』關東軍憲兵司令官東條英機少將於昨卅一日上午十時頃、過營境大石橋驛、滿日機關首腦往謁者甚夥、

『佐野蒞營視察』新京財政部爲視察營口駐在鹽務署施政狀況及鹽運事宜、特派該部佐野技正、搭昨卅一日午前十時五十三分着之列車來營、當即下榻驛前營口旅館、着手從事調查、

『李宅搶案破獲』十字街管界王家塘西沿、門牌二號住戶李某處、於前被搶、已誌本報、刻經警探各方愼重偵緝之結果、卒由涌惠門警察署特務丁永俊氏、在雙廟子分所管界、女師學校東街、捕獲窩主石一成一名、現年二十八歲、染匠職業刻已解局審訊中、

『堪稱濟世良醫』營口地方、人烟稠輳、藥房林立、醫生之多不堪勝數、惟考其實有研究者實不多見、各漢醫劉掄三者、懸壺西二道街椿壽堂、已二十餘年、醫術精良、著手回春、堪稱華陀再世、不讓扁鵲重生此婦孺皆知者、且秉慈心濟世仁德待人、是以求診病者、每日不斷云、

『馬戲觀衆寥寥』埠東艷芳里廣場、日本人演技之馬戲團、於日前開鑼獻藝、門票售價五毛三毛、每日前往參觀者、不甚踴躍、其原因不外錢法奇緊之所致云、

『瘋婦街頭胡鬧』東街塘子胡同賈家店門前、昨卅一日有某姓瘋婦、年約三十餘歲、聲稱該店欠伊大洋萬圓、坐於門外、滿大催討、並聲言如不還錢、則套車拉糧等語、胡吵不休、一時觀衆如堵、後經該店勸解始行他去、一場胡鬧風波、方告平息云、

肇州境軍警激戰

【肇東】本月二十七日、接到駐防肇州、步二營第六連白連長旭東、電話報告營長褚雲龍、頃有匪首佔中原者、帶領步騎匪衆五十餘名、武裝整齊現盤踞肇州管內徐園子、搶掠騷擾等語、該連長電請機宜、即着該連長、協同警察施行討伐、當於是日午後四時、軍警與匪接仗、激戰三小時之久、匪以四面被我軍警包圍、欲出不得、死亡極夥、我軍警憤不惜命、意欲完全逮捕、似此猛勇直前、致傷警士一名、該匪首情知難敵、勢窮不支、潰逃無踪、股匪星散、除跟踪追擊嚴防思逞者外、即將受傷警士送醫調治、餘無害損、此次軍警協同一致、克獲全勝云、

分途實行治安工作

【延壽】縣公署顧縣長、緒方參事官、警務局保安齊股長、科員趙俊城、僱員李皋、協和會關主事、東去馬鞍山新開道一帶、警務局曹局長、安田副參事官、吉田橫田二指導官、及教育局科員西去第二區境內黑龍宮、大青川一帶、實行治安工作、爲期二十一日、凡在山裡之星散住戶、均各發給還移費、令其遷於就近村落內居住、每集團村落內、成立自有團一處、發給鋼鎗五枝、俾有自衛之能力、並安設電話、以便傳達消息諸氏熱心爲國、誠意愛民、以期治安確立、將來人民可得安居樂業云、

未加入市場之新發祥宣告停業

【哈爾濱】迭次請求實業部飭令哈爾濱中央批發市場、與尚未加入之新發祥等六家代理店、協商妥協辦法、靜待實部批示中之延爽街新發祥執事人馬維南、日前突被警廳逮捕現在羈押中、日昨卅一日午後又有日系警官、帶同譯一名逕至新發祥、復將司賬人楊某綁起、柜夥見執事在押、司賬被捕、營業不能進行、遂宣告停止營業、將門關閉、日警官及翻譯、見該號上板、復又將楊某綁、徜徉而去云、

指導官開展警政

【義縣】本邑地處邊陲、胡匪出沒無常、自島畑指導官、到義以來、迄今將及三載、對於警政、竭力進展、每發生匪警、必親自帶隊剿捕、不畏於難、凡車馬經過村屯、秋毫不犯、對於村民、更能和藹告知、以致村民街談巷議、有口皆碑、頌聲載道云、

會濱酒居被搶

【哈爾濱】道裡西順街、門牌二十一號、會濱酒居、執事人趙拱辰、(五二)山東掖縣人、於昨三十日下午六時許、突闖入滿匪一名、年約二十餘歲、身着舊式藍布制服、頭戴灰毡帽、口音不詳、進屋後、持出八音手槍、命櫃夥伏地、不准聲張、否則搶不留情、百般威嚇、强索錢財、纔則將錢櫃抽匣、拉開搜翻、結果搶去國幣五元、遂即潛逃、待匪逃後、柜夥始起報告該管分所、待警察趕到時、而匪早已逃竄無踪矣、滿日警察機關、密佈支網、各處搜查中云、

警訓所教官易人

【磐石】本縣警察第四中隊長牛福善、曾畢業於警官學校近因警察訓練所教官何氏、有他項要公、極待辦理、是以選調該隊長、爲訓練所教官、該氏於昨卅一日由隊防到縣、執行教官之職務云、

大同洋灰之產量

【吉林】城北哈達灣大同洋灰工廠、開辦以來、出品優良營業甚佳、最近工廠內、滿日工人達六百餘名、每日晝夜分兩班工作、日出洋灰三十貨車每車三百袋、每袋六十斤、計每車五萬四千斤、合計每日產量十六萬二千斤、多運銷新京等哈爾濱齊齊哈爾等處

鶴崗煤礦被搶

【哈爾濱】道外錢塘街、門牌二十一號、鶴崗煤礦第二分廠更夫印度人比拉勝、(五五)

銅字價值見漲

【旅順】市內小洋錢銅字、地方通用、自奉天事變以來、銅字毛荒、二落千丈、每角小洋、兌換銅字三十八枚、近來銅枚見漲、一角小洋、換銅字三十枚云、

棉花歉收老農叫苦

【錦西】本縣產棉之區、當屬大虹螺左近之村屯、色好絨細者、首推二區界、鑒蜜溝錢峪等村也、按年一晌地(即十畝之數)揀收籽棉壹千二百斤之餘、以往年糧價核算、超過高田二倍、今年則不然、刻據該村等處來人云、每十畝地只揀收四五十斤之數、計算起來、相差廿三倍之多、今歲種紅糧之每十畝地、收九石有奇、因此種棉之農民、故而叫苦云、

佯稱搜腰騙巨欵

【義縣】北街裕興當、於本月卅日上午十一點、派柜夥吉某、往中央銀行匯欵三百元、行至剪子胡同北口、遇有素不相識者三人、僞稱丟錢若干、被吉某拾得、總得搜腰、迫吉某置錢包於地、騙者一人搜腰二人佯將吉某之欵、裝於手包之內、吉某誤認錢在手包、當即搶到手中以爲無失、時只剩騙者一人、向其理論、及到大佛寺東胡同、乘人多之際、當即逃走、該吉某追到就近之同太昌絲房屋內、打開手包、無有分文、始悉被騙、乃報告東門分所、當將四門關閉、按戶搜翻、終無所獲云、

發放車夫號刊

【錦州】全市營業之馬車、現經警察廳、施行秋季檢驗、車體、車夫、轅馬、均行合格者後、一律准予營業、復爲便於客人認識、及促於管理計、對現營業者、均發給號刊云、

北新署警士何故自殺

【哈爾濱】段森林(一九)奉天人、現充道外北新署警士、於二十八日下午二時許、在道外新新泉澡塘洗澡、不知因何事故、遂萌厭世之念、當即暗服安眠藥水多量、待下午六時許、面如土色、精神恍惚、事被該塘執事人發覺、立即報告分所、分所據報、以電話通告市立醫院、叫來救急車一輛、拉至醫院、應急手術灌救、因時間過晚、毒汁業經發散、灌救無効、待下午十一時許、一命嗚呼、但服毒原因、不得詳知、現下北新署、正在調查中云、

一步五角錢趣劇

【磐石】邑內東十字街路北有一瓦盆攤床、佈置多數瓦盆於地上、昨卅一日午時有一馬車、套一瞎馬、在該床最近而停、御者他之、不知瞎馬因何前行一步、將瓦盆踏碎多個、嗣經床主與車夫交涉、由馬車賠床主國幣五角、車夫自云倒霉、而床主亦云不够本、旁觀者咸謂一步五角錢、兩不够本云、

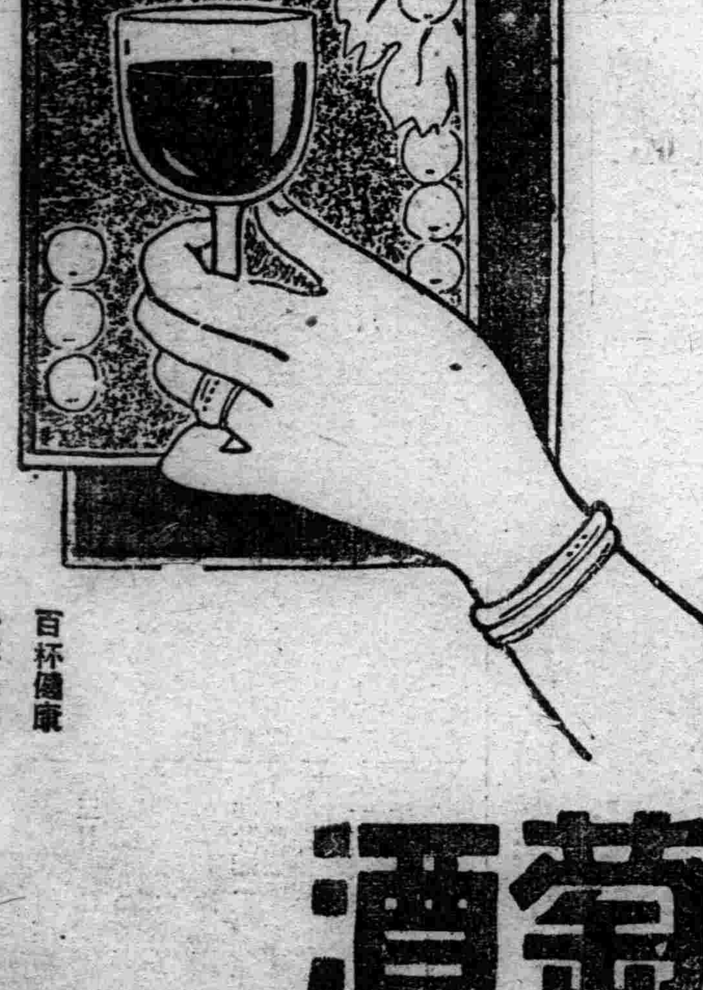

妻……郎君！倆的身體當加保養請倆每晨喝幾盃吧！

夫……是的 我從此便要喝葡萄酒了

百杯健康 千杯延年

補血强壯

赤玉牌葡萄酒

13

奉天警務廳化驗
瀋陽警察廳註册

雙層麝香化積膏

專貼風寒濕痺筋骨麻木腰腿痛肝氣不舒胃脘脹痛五積痞塊男子腎寒疝氣婦女經血不調赤白帶下瘀血腹痛症

優待函購 不加郵費 每份壹圓

哈爾濱代理處 太古街恒泰德仁記 六道街中西大藥房 正陽街德泰恒 太古街儲興當

發行所奉天中街 德潤堂藥局

歐美生乳藥

下奶的特效藥即是歐美生乳藥
服後乳汁湧湧而來定增數倍之多、哺之有餘、兒强母健、一同歡喜、
注意 飛艇商標爲記 講防假冒
定價每瓶大洋一元二角每打大洋十二元
本號特聘大夫 內外各科 醫藥費從廉 診治諸般雜症 注射各病特效藥針
各埠均有代售
總發行所奉天鼓樓南 歐美大藥房西號

殺菌止淋丸 一經服用直達尿道止濁定痛

本劑對於淋濁各症可謂絕對有效、主治各種急性慢性五淋白濁以及由淋毒而起之合併症、如副睾丸炎、攝護線炎、膀胱炎腎盂炎及女子淋病、凡他藥罔效者、服本劑無不奏效、其主要作用爲殺菌利尿、鎮痛消炎收斂、止淋服藥之後、直達尿道、如急性淋之劇烈症象、能迅速緩解之即頑固之慢性症概於一星期內、亦能驅逐良好洵屬極優秀之治淋特效藥也
定價、每小盒現大洋一元中盒二元、特製大盒一元
另備說明書、函索即寄、外埠函購、郵費不加、但信件必須掛號、以免遺誤 郵票九折、
奉天大西城門外電車站 英美大藥房啓

聲明中國銀國有
中國之幣制統一

【上海三日發】財政部長孔祥熙氏、三日聲明斷行銀爲國有、聲明要旨如左、
一、銀爲國有、
一、中央銀行爲準備銀行銀之總額集中於中央銀行、
一、使匯比率安定於一志二片斤半、

中國銀國有佈告全文

【上海四日發】三日夜半、財政部長孔祥熙、爲中國貨幣政策一大變革起見、今次決發表宣言文、四日頒布財政部佈告實施之、
一、自本年十一月四日、以中央中國、交通三銀行發行紙幣爲法定幣、納稅及一切公私金錢之進出、概使用法定幣、不得以現金行使、
二、中央、中國交通三銀行以外、得財政部許可發行之銀行兌換券、現在流通者、得如從來行使、其發行額數、以十一月三日現在之流通總額爲限度、不能增發、財政部決定期限、漸次以中央紙幣收回之、流通總額法定準備金、雖印刷未發之新紙幣、及既收回之舊紙幣、總保管於發行準備管理委員會之手、
三、法定紙幣事務準備金之保管、及其發行檢查事項、發行準備管理委員會辦理之、以謀信用、
四、凡銀行錢莊、其他各商店個人所有之銀本位、或其他一切之銀貨、生金、自十一月四日、在發行準備管理委員會或指定銀行兌換法定紙幣、銀本位幣、隨其額面、其他之銀、應於實際含有純銀量、兌換法定紙幣、
五、從前以銀幣單位締結之契約、基於原定數額、俾於滿期、須以法定幣清算、
六、法定幣之對外匯價格、爲目前之價格安定起見、中央、中國交通三銀行、買賣外國匯、爲無制限、
而宣言文中、現中央銀行、將來定爲完全的中央銀行、一兩年內、使之享有發行權、云

國民政府之平價減低

【上海三日發】國民政部、三日決定平價減低四成、中央中國交通三銀行、即日發表停止兌換、

中國幣制統一與日本

匯銀行帮之意見
雖難問題亦好影響

【東京四日發】孔財政部長以對英借款一千萬磅爲基礎、使中國滙兌安定爲一志二片二分之一、對外兌換、統一於中央銀行、同時斷行銀國有、斷行兌換停止、以謀幣制之統一、關於右項、我國匯銀行之觀測如左、
一、對一千萬磅程度之借款、中國滙兌、能否安定、甚爲疑問、斯種案件、不得外國銀行之支持、屬於不可能、又斷行銀之國有、以停止兌換現銀流通下之中國甚爲難事、雖鑑於國民性、係難問題、中國雖做美國、不易遂行、依平衡稅之五成提高、以防止銀輸出、然不過表面、却誘致銀密輸之旺盛、而使滙安定爲一志二片半、對日滙達百一圓、故我對華輸出、愈爲困難、然因於通貨對策、使安混亂之通貨、對該國經濟與以好影響、加以一般產業活動之刺戟、其時該國之輸出、亦呈旺盛、我對華之輸出、豫想亦隨之活潑、

須暫警戒或爲好影響
大連汽船東京支店長談

【東京四日發】大連汽船東京支店長談、大連汽船、青島上海方面之貨物運費、由中國弗計算、故中國貨之平價減低、實質上於運費收入上有影響、依賃率提高、輔佐如何之問題要研究、然該平價減低、倘對中國產業界與以好影響、運貨活次之時、賃率無提高之必要、須暫時警戒、

表面的美觀
磯谷少將個人的意見

【上海四日發】關今朝支那突然斷行幣制之改革、駐華武官磯谷少將、述其個人的意見云、一二三日前以來、雖有幣制改革說、吾人係門外漢、但個人的觀測、該案係現南京政府二三要人與財界一部份銀行當局之少數關係、爲擁護利益權之案維持、不顧四億民衆之利益、故表面雖美觀、其効果反乎豫期、關聯英國之東洋觀並對華觀、倘眞爲全般的中國民衆之利福、及維持之平和起見、今次幣制改革之効果存疑點、日本希望非一二人之幸福利益、存於中國全般民衆之福祉與東洋平和、故今次中國之幣制改革、將來有不安、不僅止經濟問題、日本所以重大關心注視其成果云、

銀呈輸出禁止狀態
中國通貨改革案檢討

【上海四日發】南京政府、前者本位貨受正面之危機、遂決定通貨改革案、於四日決定發表、該改革案、鑒於對外信託機關之必要性、上月二十八九兩日、蔣介石、李滋羅斯、宋子文、孔祥熙等、在上海會見約二時間、熱議通貨改革之具體案、施行種種商議、該改革案、以對英信託機關爲基礎、而該幣制改革案之內容、大體如左、依據中國之通貨、殆爲概念的離脫銀本位、
一、中國之對英匯一志二片半、（即海關金單位爲二元三五仙）
二、銀輸出禁止、反於國際條約平衡稅、（現在六分七厘五毛）提高五成、其結果、與銀輸出禁止無異、
三、對外貿易之決算、中央銀行任之、故中國交通銀行之匯務收回於中央銀行掌握、
四、對中國人不行一切兌換
五、現在流通之小洋、銅幣等、通次收回、
而右對英一志二片二分之一於星期六以倫敦銀塊市價二十九片爲基礎換算之、理倫上、將英價值、約一志十一片八分之五、故平價減低六成三分、按中國對外匯兌、已於本年四月、行市低跌、更依匯大暴跌對英匯低一下一志三片八分之一、實質的平價減低、僅不過四分三厘、對英信託機關金額達一千萬磅、以中國全境之鐵道爲担保、

鮮銀券之膨張額
達一億七千百五十萬圓

【京城】鮮銀券發行額、現在達一億七千百五十萬五千餘圓、比前年呈二千六百八十餘萬圓之膨脹、今年末入於最盛期、豫想昨冬之最高記錄、一億九千萬圓、大體豫想二億圓、然現下注目之滿洲國通貨問題、倘急速實現、喪失滿洲之膨漲力、不達二億圓、

大阪商船之新航路
開拓滿洲冲繩間

【大連】大阪商船、以開拓放置已久之滿洲冲繩間新航路、爲謀擴大滿日貿易市場、雖會銳意研究中、但近已得成案、故業已定由十一月二十九日、配船於神戶天津線之定期、決定將近海航路最適船貴州丸、爲由那覇發之第一船、而使就航云、

紐約銀市場影響
比一月以前低跌七弗

【紐約二日發】二日紐約外國匯市場、特記之點、爲中國匯之軟調、該匯因中國平價裁低、並非常時經濟金融恐慌說、市場之作用爲敏感、價幣價值續跌十三仙、達三十一弗、是一九三三年十月以來、爲小低、比一月以前、低跌七弗、

倫敦之銀塊市場
中國現銀失信用

【倫敦二日發】本日之公定銀塊行市、現行二十九片十六分之五、爲平定、遠卯八片八分之七八分之一片呈低跌、遂突破關門二十片、現行遠卯差額、擴大爲十六分七片、九月二日以來、表示新低價、是依據最近中國銀現之信用失墜造成有名無實、也、因股本逃避之激化、中國匯之暴跌等、倫敦銀塊市場、前日來中國帮對遠卯放賣爲多、一方最近金融恐慌之風說、對倫敦市場附與影響、中國匯之交易、殆呈杜絕、每日

產業與經濟

營口港之復活
商工圈之變遷
由渤海到日本海之東方經營

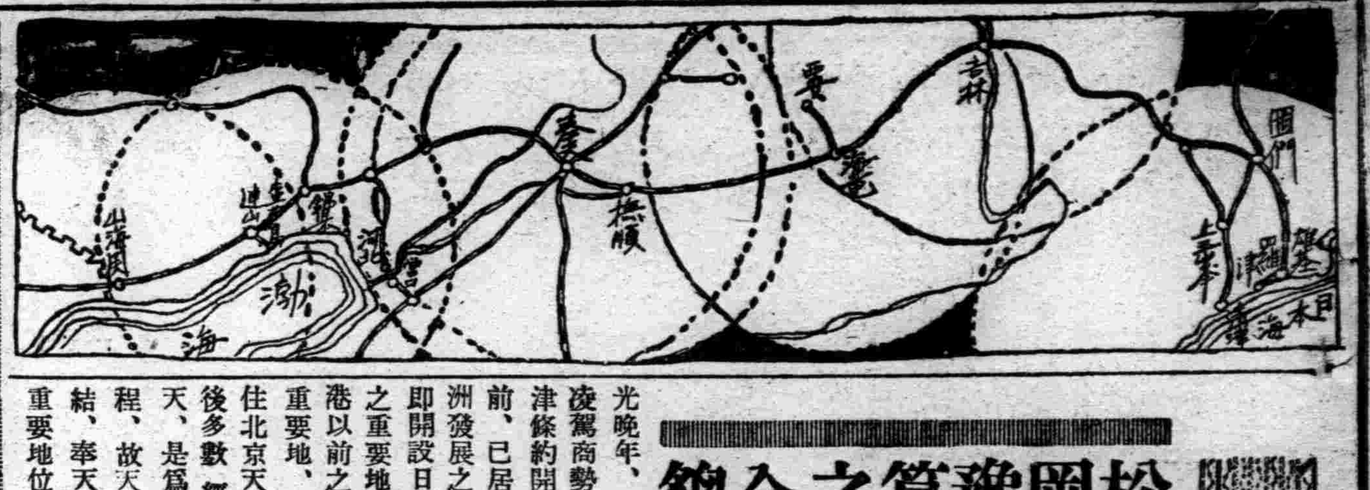

松岡豫算之全貌（八）

遼河水路之中心營口爲滿洲最古之開港場道光晚年、與牛莊城、田莊台、凌駕商勢、咸豐七年、依據天津條約開放爲商埠日俄戰爭前、已居住多數之日人、爲滿洲發展之根據、日俄戰前、早即開設日領事館、日俄戰後大連開港以前之營口、佔滿洲唯一之重要地位、則日俄戰爭當時、居住北京天津之滿日人、日俄戰後多數經營口、北進抵於奉天、是爲遼河水系之發展過程、故天津、營口、奉天之聯結、奉天經濟圈構成上、乃佔重要地位、

最近之營口

大連港完成後、營口之經濟的威勢、悉歸屬於大連港之勢力下、而營口漸呈衰微、然現下之埠頭滿鐵會社埠頭（滿鐵支出之藥港費、達百五十六萬餘圓）、又有奉山綫鐵路碼頭二百五十噸、浮標箱三十餘、汽船碇泊區達一萬七千呎、港內水深漲潮時爲四十呎、依據大同二年調查、過去五年之營口貿易（單位爲千圓、）

	輸出	輸入
一九二九年	一三三、五〇一	八一、五三九
一九三〇年	七一、九七〇	九〇、一三五
一九三一年	一四八、〇九九	四七、九三五
一九三二年	八八、四一	三三、九四九
一九三三年	四三、一一五	三七、〇九一
平均	八二、〇九一	四三、九九五

而比全滿貿易同期間之全滿貿易、（五年平均）、每年平均輸出、六一七三九〇千圓、每年平均輸入、四三〇一一〇千圓、則輸出約七分之一弱、輸入約九分之一、

營口之復活

營口港之寄港船舶、多數雖由渤海內航路、亦有由日本航路、該航路係於大連汽船航路、
▲營口、大連、門司綫、（煙台丸、龍鳳丸）—大連汽船
▲大阪、名古屋綫、由營口經大連司門抵橫濱、名古屋（東嵐丸永安丸）—大連汽船
▲橫濱、天津綫、往路、名古屋、大阪、大連、天津、復路、牛莊、大連、長崎、橫濱（近海郵船玄武丸、淡路丸、勝浦丸、宮浦丸、）
▲牛莊大連橫濱綫（名古屋、大阪、神戶、門司、三池、武豐、大連）三池山丸、生駒山丸三井物產、
其他多爲戎克、又民船之航行甚多、鐵嶺上流馬達滿營口間之運行呈旺盛、現下之航行民船數如左、

艘船	八〇隻
槽船	二〇〇隻
牛船	一五〇隻
舢板	六九〇隻
扒綱艚子	一一〇隻
計	一三三〇隻

然民船數亦此往年呈衰退事變前衰退之原因、如左、
一、鐵道交通之整備、
二、遼河修築之不備、
三、船舶之不改良、
四、匪賊之跳梁、
五、商圈之經路變遷、
而依民船數最近之下航載物、發送在爲海城、營口、盤山、遼中、遼陽、台安、新民昌圖、法庫等、均平下船數量、

一九三一年	六三四六六趟
一九三二年	五六四二六趟
一九三三年	四〇一七〇趟
一九三四年	三五八六六趟

對之、上航者、多不過安平、鐵鍋、粗陶器類、以上遼河水系、現在爲消沈狀態、然滿洲事變後、渤海一帶之經濟情勢、呈一劃期時代、遼河及營口之新活路、不難推察、則隨奉天市場之新發展、與遼西熱河之開發、重視遼河水系、同時著目工業地奉天之重要性、所謂撫營運河案、謀撫順及奉天營口之聯結、鑑於新情勢、爲必然的順序、

奉天與營口

現下之奉天營口兩地關係、事變後全呈一變、往年由京津之地、經營口進展向奉天之經濟現象、抵於奉天、連結於大連成經濟圈、建設奉天市場、然事變後、奉天之地、建設商工都市、加遼西熱河之發展、商工勢力圈完全呈示逆轉、由奉天逆行向遼西熱河、即營口亦範入該圈內矣、

興中公司之天津事務所

滿鐵會社榜系之華北開發機關興中公司、天津事務所之地址、擇定在法租界中街新華銀行五層樓房、公司董事會之主席爲戶井眞一氏、

日滿實業團聯合放賣會

滿洲日滿實業團、十一日午前九時、於新京公會堂開會、關左記諸件、有所協議、
一、第二次全滿聯合大放賣、
二、關於各地官吏消費組合、

伍堂製鋼所長離哈赴歐

【哈爾濱三日】於渡歐途次之昭和製鋼所長伍堂卓雄氏、昨日來哈下榻於北滿旅館、但於今晨九時三十五分、乘國際列車、在站受關係者多數之歡送一路就渡歐之途矣、

中外滙兌

午前
英匯兌 四弗九一圓八分七
美日匯兌 二八弗七六圓
日美匯賣 二八弗一六分一二一
日美匯買 二八弗一六分一三
美國上海匯 三一弗…仙
上海市匯賣 一〇二圓二分一
上海市匯買 …罠…
上海匯賣 二九弗四分三
上海匯買 …弗…分…
上海英匯賣 一先二片二分一
上海英匯買 …先…分…
午後
英美匯兌 …弗…仙
美日匯兌 …弗…仙
日美匯賣 …弗…仙
日美匯買 …弗…仙
美國上海匯 …弗…仙
上海東滿賣 一〇三圓四分三
上海東滿買 一〇四圓四分一
上海海匯賣 二九弗八分七
上海海匯買 三〇弗…分…
上海英匯賣 一先二片一六分九
上海英匯買 一先二片八分五
奉天城內個兌
●國幣匯上海 一、〇六七
●國幣匯申鈔 …
●現洋票匯天津 一、〇八〇

行市 四日

條銀金標

倫敦條銀現行 二九片一六分五
遠卯 二八片八分七
紐約現行 六六仙八分三
孟買條銀現行 六六留比四分一
上海標金 午前 一一六〇圓三〇
開市 一一四七圓〇〇
下行 一一六五圓〇〇
大價 一一三五圓〇〇
小價 [illegible]
午後閉 [illegible]

各地錢鈔

【奉天】●日站金票對國幣 午前 午後
開行 一〇〇〇〇 一〇〇〇〇
下市 一〇九三〇 一〇〇〇〇
大價 一〇〇〇〇 一〇〇〇〇
小價 一〇七〇〇 一〇〇〇〇
安數 千 萬
●全國幣對金票現行
九點 一〇〇〇〇 一點 一〇〇〇〇
十點 一〇〇〇〇 二點 一〇〇〇〇
十一點 一〇〇〇〇 三點 一〇〇〇〇
●安東滙上海 九九〇〇圓
●大連匯上海 九九五六〇圓
午前 九九六〇圓
大連匯烟台 九六四〇圓
午後 九八九〇圓
●安東滙上海 九九〇〇圓 九八六五〇圓
金票換現大洋 一、〇〇〇
沙票換現大洋 一、一〇〇
中交票換匯現洋 一、〇〇〇

【大連】●鈔票對金票（近卯）
午前 午後
開行 一〇七四〇 一〇九六〇
下市 一〇九六〇 一〇八〇〇
大價 一〇九八〇 一一〇〇
小價 一〇七二〇 一〇九六〇
安數 七二五萬 二二〇萬
●同現行
九點 一〇七三〇 一點 一〇〇〇〇
十點 一〇九八〇 二點 一〇九八〇
十一點 一〇九三〇 三點 一〇九九〇
●鈔票對國幣開行
開行 一〇〇〇〇
下市 一〇九三〇
大價 一〇九〇〇
小價 一〇七〇〇
安數 二三萬

【安東】●國幣換金票
午前 午後
開行 一三九七〇
下市 九四二〇
大價 [illegible]
小價 [illegible]
安數 萬
●同現行（一千）
九點 一〇九五五 一點 一〇九五五
十點 一〇七二〇 二點 一〇〇〇〇
十一點 一〇九四五 三點 一〇七〇〇
●鈔票對小洋票現行
●對現鈔票現洋行

【開原】●金票對國幣現行（午前）（午後）
九點 一〇〇〇〇 一點 一〇〇〇〇
十點 一〇〇〇〇 二點 一〇〇〇〇
十一點 一〇〇〇〇 三點 一〇〇〇〇

【新京】（午前）
●鈔票對金票 一〇九一〇
●國幣對金票 一〇〇〇〇
●幣對鈔票 …
現洋票對金票 午後
鈔票對鈔票 …

【哈埠】●國幣對金票（午前）（午後）
十一點 一〇〇〇〇 二點 一〇〇〇〇
廿點 一〇〇〇〇 三十 一〇〇〇〇

Veramon Schering
凡拉蒙
立止一切疼痛
如患牙痛請服凡拉蒙
各大藥房均有出售

感謝治愈
淋濁
官准 淋濁殺菌散
急性淋濁散 每袋三付三元 兩袋一料六元
慢性淋濁散 單料每袋十四付六元 双料十二元
總代理 奉天大西城門裏浴新池路北仁壽胡同門牌四號 劉宅
代售處 撫順千金大街義和謙 新京大馬路義和謙 新京大和通義和謙
我兄二年淋病尿道黃汁注射廿餘針花錢六十多元未愈刻服急性淋濁殺菌散六付花錢六元好了散友趙子新患慢性淋毫無痛苦時流白汁服慢性淋散兩袋現亦全愈特此登載併謝盛京時報館
楊文澤謹啓

介紹
痔
奉天大西邊門外南二經路分所西十二緯路門牌廿六號張三多堂所售之（北平化痔土龍散）及（北平特效藥膏）係秘傳藥劑當治男女痔漏各種痔瘡大便走血肛門破爛膿水潰流奇癢奇痛無論遠年近月難治痔症以及陰瘡火傷燙傷如一敷擦藥膏均頗見効因親友經此藥治愈者頗多故特爲登報介紹以鳴謝意
介紹人 劉福清 陳華民 王子安 張漢文 全啓

新高飴
蕉果之精 美味甜香
製法新奇 老幼均宜
撫順 商館內 鶴屋商店

柯達來丁那鏡箱
此類小鏡箱中之定價特廉者

一卷軟片可拍三十六張小照
變有新式自動軟片控制觀影匣。精確便利。新式康般快門。有十種速度。最速爲一秒之三百分之一。眞正柯達F:3.5正光鏡頭。
定價特別低廉。
柯達來丁那鏡箱及其他小鏡箱裝用新式柯達全色微粒軟片最宜。
美商 柯達公司
大連經理 義昌洋行

肺病聖藥 **三那星** 出世 從前死於肺癆病的都是往枉死日前正患肺癆病的都可以不死

◎三那星期肺癆病……有藥到病除之功

◎三那星治一二治第三期肺癆病……有起死回生之力

◎數千年來名醫不能解決的難症……有了解決

◎數千年來名醫嘆爲無藥的重症……有了救星

肺癆病不難治……難在不能攻破肺癆菌之蠟質保障及結節抵禦！

三那星非奇藥……奇在可以攻破肺癆菌之蠟質保障及結節抵禦！

肺癆病由於肺癆菌之作祟此菌一入人體、所到之處、便成結節致斷血行之路、且能分泌一種抗酸性蠟質、以防禦一切外來藥力之侵入、故極難治療、三那星功能溶解肺癆菌之抗酸性蠟質、使藥力直達患部而殺盡癆菌故無論一二三期肺癆、均能於短時期內克奏奇功、

注意 三那星盒上有此標記者方是眞貨、服者注意

上海美商愛世開洋行 SANOSIN 三那星 A.C.K.CO. SHANGHAI 謹防假冒

奉送：最新肺病療養指導書 三那星實驗報告書 函索立即寄贈

上海仁記路三十五號美商愛世開洋行獨家經理

哈爾濱道外正陽六道街口 **美商愛世開洋行** 各埠藥房均有出售

頑癬速愈 於搽用如意膏之後

癬爲最頑固皮病之一但如意膏每能迅速治愈此症於他藥失效之後因其殺蟲功效力能透入皮膚各層直達病菌所在地而將其殺滅故也廣東興甯后街隆合興號轉謝頡方君即此中顯著之一例謝君書云『余腎部曾患頑癬屢購治癬藥水藥膏塗擦均鮮效驗後於某雜誌得知如意膏之功遂試塗之果然不旬日而癬疾全愈矣』

如意膏統治濕疹疥瘡頭瘡爛腿各種瘡瘍面疹痱疹膿疱割破灼傷燙傷跌損業已屢試屢驗如欲速除皮患請君一試此膏 各藥房均有出售或逕向上海江西路四五一號韋廉士醫生藥局函購每匣大洋七角六匣三元五角郵力在內 一切信件可由奉天和記洋行轉上海韋廉士醫生藥房

可誇於世界之和漢洋醫學三味一體的權威

痰喘咳嗽一服除根

本藥崇治無論如何難症之痰喘咳嗽、亦必使其除根、誠名藥也、原料係以高貴藥材所配製、基於學理、以東西兩洋醫術之最高技術、而精製綜合之藥也。故不特苦於長年慢性痰喘咳嗽等病者、服之自奏神效、即急性之目下患病中者、祈購買服用一服、立刻便可除根、使咽喉轉佳、其樂陶陶、而本藥治療時、決無變成肺炎、肋膜炎、肺結核等惡症之虞、是以博得佳譽。

日本東京市 藤井總舖前景

注册商標

請注意有開祖三百年之悠久歷史與信用、齋與醫學界多大殊之『藤井』名義及商標爲何、

東京市神田區豐島町
總舖 株式會社 **藤井得三郎商店**
振替東京九一番
電話浪花(67)〇八〇五 〇九二〇

患左列病狀者、即祈服用之

龍角散適應病症

（痰咳）凡頑痰不化咳逆不止之人
（痰喘）凡痰咳塞喉呼吸困難之人
（頻咳）凡咳嗽頻發不能安眠之人
（流感）凡因流行感冒患咳症之人
（肺癆）凡肺患癆症咳嗽無力之人
（帶血）凡痰有臭氣時帶血癥之人
（失音）凡聲音嘎啞咽燥喉痛之人
（老人）凡老衰或病後之虛勞咳嗽
（小兒）凡小兒之疫咳及痲疹咳嗽

又其他呼吸器官疾患之痰喘咳嗽、亦能巧妙根治、無論如何之難症、若能繼續服用一二星期、必能痊癒、而享健康者之幸福云。

藥價

二日半分	二十錢
四日分	三十錢
八日分	五十錢
十八日分	一圓
四十日分	二圓
六十五日分	三圓

▽各地藥房皆有出售△

總發售處
大連浪速町 奉天加茂町 哈爾賓八站南馬路 **日本賣藥株式會社**
奉天浪速通 新京日本橋通 **井上誠昌堂藥房**

代發處

大連 衛生藥房 同 德醫藥房 同 德合藥房 同 大德記藥房 同 寶華堂藥房 同 中興藥房 同 東華藥房 同 志發藥房 同 德生堂藥房 同 中美藥房

金州 保眞藥房 同 慈仁堂藥房 旅順 志成藥房 同 益光堂藥房 同 萬春堂藥房 同 宮竹藥房 三十里堡 志義成藥房 普蘭店 義和堂藥房 同 稻田藥房 皮口 仁德裕藥房 城子疃街 長春堂藥房